

عمار يا فلسطين.. عمار يا جنين



صندوق تطوير وإقراض الهيئات المحلية
Municipal Development & Lending Fund

وثيقة الخطة التنموية المحلية

مدينة جنين

2026 - 2023



ABC CONSULTING
شركاء في بناء القدرات



أعدت هذه الخطة بالتعاون مع صندوق تطوير وإقراض الهيئات المحلية بواسطة شركة شركاء في بناء القدرات ABC
Consulting، عام 2023





الخطة التنموية المحلية

مدينة جنين

2026-2023



المحتويات

5	كلمة رئيس بلدية جنين
6	رسالة فريق التخطيط الأساسي
7	شكر وعرفان
8	قرار المجلس البلدي
9	العقد المجتمعي
12	1. الملخص التنفيذي
18	2. مقدمة
20	أ. أهداف الخطة:
21	ب. منهجية إعداد الخطة التنموية المحلية:
25	3. نبذة عن مدينة جنين
35	4. التحليل التشخيصي للمجالات التنموية الرئيسة
35	أولاً: مجال البيئة والبنى التحتية
41	ثانياً: مجال تنمية الاقتصاد المحلي
48	ثالثاً: مجال التنمية الاجتماعية
57	رابعاً: مجال الإدارة والحكم الرشيد
63	5. الإطار التنموي المحلي
85	6. البعد (التوصيف) المكاني للمشاريع
87	7. خطط التنفيذ، والمتابعة والتقييم
87	أ. خطة التنفيذ الرباعية
100	ب. مصفوفة خطة التنفيذ السنوية / السنة الأولى
105	ت. مصفوفة خطة المتابعة والتقييم
113	8. الملاحق
113	أ. أوصاف مشاريع السنة الأولى
161	مرفق (1) تعريف عام عن البلدية
162	مرفق (2) : التقييم المؤسسي والمجالات والتدخلات الفنية المقترحة
169	مرفق (3) : دليل التجمع السكاني لمدينة جنين
185	مرفق (4) : تحليل جذور القضايا وأثرها على التنمية الشمولية للشباب والمرأة وذوي الإعاقة والبيئة
206	اللجان التي شاركت بإعداد الخطة التنموية المحلية وأسماء أعضائها

كلمة رئيس بلدية جنين

بسم الله الرحمن الرحيم

الحمد لله رب العالمين والصلاة والسلام على المبعوث رحمة للعالمين سيدنا محمد وعلى إله وصحبه أجمعين، وبعد

تحتل عملية التخطيط التنموي المحلي لمدينة جنين بأهمية كبيرة كونها تهدف إلى إحداث تنمية مجتمعية متوازنة برؤية مستقبلية واضحة تنسجم مع التوجهات وتطلعات المجتمع المحلي والمؤسسات والهيئات والمجلس البلدي وذلك للنهوض بالمجتمع المحلي اقتصادياً واجتماعياً وعمرانياً. حيث تكمن أهمية الخطة الاستراتيجية في معالجة أبرز الإشكاليات والمعوقات التي تواجه المدينة على مستوى القطاعات التنموية كافة من تخطيط وتنظيم وبنية تحتية وتعليم وصحة وذوي احتياجات وذلك من خلال وضع خطة تنموية محلية لمدة أربع سنوات تهدف إلى تطوير المدينة.

يعتبر إعداد الخطة الاستراتيجية إحدى الخطوات الرئيسية التي تهدف إلى مساعدة البلدية في تطوير قدراتها و استكمال نهج تطوير و تعزيز الأداء الفني و البرامجي الذي اعتمده المجلس البلدي و من هذا المنطلق و إيماناً بأهمية التخطيط في الوصول إلى الأهداف و حرصنا الدائم على تطوير و تحسين وضع المدينة أنجزت بلدية جنين و بمشاركة مجتمعية فاعلة في إعداد الخطة التنموية الاستراتيجية لمدينة جنين للأعوام 2023-2026 و بدعم من صندوق تطوير وإقراض الهيئات المحلية و بمشاركة المجتمع المحلي و المؤسسات و الهيئات المحلية و بإشراف الشركة الاستشارية شركاء في بناء القدرات (ABC Consulting).

وفي المقام لا بد لي من تقديم الشكر الجزيل لكل القطاعات المشاركة من المجتمع المحلي والمؤسسات والهيئات وموظفي البلدية وأعضاءها لمساهمتهم الفعالة في إنجاز وإعداد هذه الخطة

وفي ختام كلمتي نسأل الله أن يعيننا على حمل هذه الأمانة وأن نكون عند حسن ثقتكم برئاسة مجلس البلدي وسنسعى جاهدين بكل الوسائل والطرق لتحقيق الأهداف والمشاريع المطروحة ضمن الخطة الاستراتيجية لمدينة جنين وأن تتكاتف الجهود جميعها في التخطيط والعطاء لخدمة المدينة.

رئيس بلدية جنين

نضال عبد الفتاح عبيدي

رسالة فريق التخطيط الأساسي

إن عملية التخطيط التنموي من العوامل الأساسية لإنجاح أي مؤسسة وخصوصاً الهيئات المحلية، وفي هذا السياق تم اطلاق عملية التخطيط التنموي في مدينة جنين بتمويل من صندوق تطوير وإقراض الهيئات المحلية وإشراف فني من الاستشاري مكتب ABC وبمشاركة مجتمعية واسعة النطاق، بالمشاركة يمكننا الوصول الى احتياجات المجتمع المحلي وتحقيق أهدافه وتطلعاته المستقبلية، وكانت الخطوة الأولى في عملية التخطيط التنموي هي الدعوة لعقد اللقاء المجتمعي الأول الذي تم فيه دعوة جميع فئات وشرائح المجتمع المحلي في المدينة وتم خلاله توضيح وعرض منهجية وخطوات إعداد الخطة وخلالها تم تشكيل لجان العمل التخصصية التي شاركت في إعداد الخطة وكان على رأسها فريق التخطيط الأساسي ليكون هذا الفريق مسؤولاً على قيادة عملية التخطيط وإخراج الخطة وتوثيقها.

وقد عملنا كفريق واحد على مدار فترة إعداد الخطة لمدة أربعة شهور كاملة وأشرفنا على تنظيم ورشات العمل واجتماعات اللجان المجتمعية وقمنا بكل ما يلزم من التنسيق والتيسير المتواصل بمساعدة طاقم المكتب الاستشاري لإنجاح هذه الورشات والاجتماعات وترتيبها وتوثيق مخرجاتها واعتمادها حسب المنهجية المتبعة في إعداد الخطة، وفي نهاية المطاف تم الخروج بهذه الخطة والتي تتمنى أن تكون قد عكست احتياجات وامال وتطلعات مجتمعنا المحلي في مدينة جنين.

وفي النهاية نتوجه بالشكر والتقدير لجميع من ساعدنا وساندنا خلال فترة إعداد الخطة والله الموفق لما فيه الخير، وتتمنى من الجميع تقديم الدعم لتنفيذ وإنجاح هذه الخطة لما فيه المنفعة والخير واستمراراً لمسيرة التطوير والتنمية في مدينة جنين، ولنكن شركاء في التنفيذ كما كنا شركاء في التخطيط.

فريق التخطيط الاساسي

شكر وعرفان

تتقدم بلدية جنين بعظيم الشكر والتقدير والامتنان لجميع الجهات التي شاركت وساهمت بإعداد الخطة التنموية المحلية للأعوام من (2023-2026) من مشروع صندوق تطور وإقراض الهيئات المحلية لمساهماتهم بتوفير الدعم لنجاح إعداد هذه الخطة التنموية، وكذلك الشكر للشركة الاستشارية "شركاء في بناء القدرات ABC" وللمجتمع المحلي ولجميع اللجان المشاركة بعملية التخطيط ابتداء من لجنة التخطيط التنموي والممثلة بأعضاء المجلس البلدي والذي اشرف على عملية التخطيط بالإضافة الى فريق التخطيط الاساسي والذي ادار العملية بكافة جوانبها كذلك لجنة ممثلي اصحاب العلاقة و اللجان المجتمعية المتخصصة وجميع الأفراد والمؤسسات والهيئات التي ساهمت بكل شكل من الاشكال في انجاز هذا العمل واخراجه الى حيز الوجود.

قرار المجلس البلدي



دولة فلسطين
State of Palestine
وزارة الحكم المحلي
Ministry of Local Government
بلدية جنين
Jenin Municipality



الجلسة الثامنة عشرة لمجلس بلدية جنين

المنعقدة بتاريخ 2023/5/20

القرار رقم (286)

تقرر الموافقة على اعتماد الخطة التنموية الاستراتيجية لمدينة جنين وذلك للاعوام 2023-2026 حسب
الاصول.

رئيس بلدية جنين
نضال عبد الفتاح عبيدي
نضال عبيدي



طباعة 2023/18 مجلس
قرارات 2023/م.م جديد

العقد المجتمعي

العقد المجتمعي

نحن الموقعون ادناه من هيئة محلية ومؤسسات عامة وخاصة ومؤسسات مجتمع مدني وافراد في بلدية جنين ننهني هذه الخطة التنموية المحلية لمدينتنا بكافة أهدافها ومخرجاتها والتي شاركنا في جميع مراحل اعدادها، وانا مستعدون للاستمرار في النشاط والتفاعل من أجل تنفيذها وتوفير كافة المقومات اللازمة لتنفيذ أي من مخرجاتها.

التوقيع

26	منه صحت	26	نقل عن
27	نقل عن	27	نقل عن
28	منه صحت	28	نقل عن
29	منه صحت	29	نقل عن
30	منه صحت	30	نقل عن
31	منه صحت	31	نقل عن
32	منه صحت	32	نقل عن
33	منه صحت	33	نقل عن
34	منه صحت	34	نقل عن
35	منه صحت	35	نقل عن
36	منه صحت	36	نقل عن
37	منه صحت	37	نقل عن
38	منه صحت	38	نقل عن
39	منه صحت	39	نقل عن
40	منه صحت	40	نقل عن
41	منه صحت	41	نقل عن
42	منه صحت	42	نقل عن
43	منه صحت	43	نقل عن
44	منه صحت	44	نقل عن
45	منه صحت	45	نقل عن
46	منه صحت	46	نقل عن
47	منه صحت	47	نقل عن
48	منه صحت	48	نقل عن
49	منه صحت	49	نقل عن
50	منه صحت	50	نقل عن

51	ساجد يوسف الفزني	81	ساجد يوسف الفزني
52	ليلى بدر زيد الكيلاني	82	ليلى بدر زيد الكيلاني
53	مينا ماهر مصطفى حنا	83	مينا ماهر مصطفى حنا
54	علاء رفاع	84	علاء رفاع
55	اسماء الطاهر	85	اسماء الطاهر
56	يوسف الطويل	86	يوسف الطويل
57	مها الزايد	87	مها الزايد
58	الأر حنا	88	الأر حنا
59	محمد ابوديان	89	محمد ابوديان
60	د. م. م. م.	90	د. م. م. م.
61		91	
62		92	
63		93	
64		94	
65		95	
66		96	
67		97	
68		98	
69		99	
70		100	
71		101	
72		102	
73		103	
74		104	
75		105	
76		106	
77		107	
78		108	
79		109	
80		110	



الملخص التنفيذي

01

الملخص التنفيذي

تكللت جهود عملية التخطيط التنموي المحلي بقيادة بلدية جنين وبمشاركة اللجان التنموية بإعداد الخطة التنموية المحلية لمدينة جنين للأعوام 2023-2026، وذلك بالتعاون مع وزارة الحكم المحلي، وبدعم فني من صندوق تطوير وإقراض الهيئات المحلية

وتهدف الخطة التنموية المحلية لمدينة جنين ومن خلال الإجابة على (أين نحن الآن: التنظيم والتحليل، وإلى أين نريد أن نتجه: الإطار التنموي، وكيف نصل؟: التنفيذ والمتابعة والتقييم)، إلى النهوض بواقع المجالات التنموية، وتحسين جودة الخدمات المقدمة، وتعزيز مكانة البلدية القيادية والتنموية، من أجل تحسين مستوى الحياة الاجتماعية والثقافية والاقتصادية للمواطنين.

ولتحقيق هذا الهدف العام، ركزت عملية التخطيط التنموي المحلي، على تشخيص وتحليل أربعة مجالات تنموية رئيسية وهي، مجال البيئة والبنى التحتية، وتنمية الاقتصاد المحلي، والتنمية الاجتماعية والتمكين، والإدارة والحكم الرشيد، بالاستناد إلى دليل التخطيط التنموي المحلي للمدن والبلدات الفلسطينية الصادر عن وزارة الحكم المحلي في العام 2017¹. بالإضافة إلى الدروس والعبر المستخلصة من خبرات وتجارب البلدية في عملية التخطيط وإعداد الخطط التنموية المحلية السابقة.

وقد حرصت الخطة التنموية المحلية لمدينة جنين للأعوام 2023-2026 في رؤيتها وأهدافها وأولوياتها التنموية في ملامسة تطلعات واحتياجات المجتمع المحلي، آخذة بعين الاعتبار الموارد المتاحة، والإمكانات والقدرات المتوفرة، والتحديات المتوقعة/المحتملة، كما أنها ارتكزت الخطة التنموية على مجموعة من المبادئ وهي: المشاركة، والشفافية والمساءلة، التكاملية، وشمولية التشخيص والبعد الاستراتيجي، والكفاءة والفعالية².

ولضمان النهج التشاركي، فقد تم إشراك مختلف مكونات المجتمع المحلي بشكل عام، والفئات المهمشة وخاصة المرأة والشباب والأشخاص ذوي الإعاقة بشكل خاص في مختلف مراحل عملية التخطيط، وذلك عبر تمثيلهم في اللجان التنموية من جهة، ودمج احتياجاتهم وأولوياتهم في الخطة التنموية المحلية من جهة أخرى، وذلك من خلال ترجمتها إلى برامج ومشاريع في المجالات التنموية المختلفة.

¹ . تم إعداد دليل التخطيط التنموي المحلي للمدن والبلديات الفلسطينية في العام 2009، ومن ثم جرى مراجعته وتحديثه في العام 2013، وفي العام 2017 تم مراجعته وتحديثه مرة أخرى بناء على تجارب التخطيط السابقة.

² . وزارة الحكم المحلي، ورقة سياسات التخطيط التنموي الاستراتيجي للمدن والبلدات الفلسطينية، 2013.

كما أولت الخطة التنموية المحلية لمدينة جنين، مجال التنمية الاقتصادية المحلية اهتماماً خاصاً، لما يشكله من محور أساسي في تطوير المجتمع، في ظل تراجع فرص العمل والتوظيف، وارتفاع معدلات البطالة، وتراجع مستوى دخل الفرد، وتدهور النجاحات المحققة أو فرص الاستثمار في المجتمع المحلي، وتعزيز بيئة المشاريع الصغيرة والمتوسطة، والآخذة بالنمو والمزيد من الاهتمام بها.

وقد توجت عملية التخطيط التنموي المحلي بتحديد القضايا التنموية ذات الأولوية عبر عملية تشاركية³، تبعتها إعداد الإطار التنموي للمدينة.

وقد تمثلت أهم القضايا التنموية ذات الأولوية بما يلي:

أولاً: مجال البيئة والبنية التحتية

- ضعف البنية التحتية للطرق والأرصفة وقلة العناصر التكميلية.
- ضعف الاهتمام بالبيئة وقلة الوعي البيئي وانتشار التلوث البيئي والتغير المناخي.
- ضعف البنية التحتية لشبكة المياه والصرف الصحي وتصريف مياه الأمطار.
- ضعف الخدمات المقدمة في جمع النفايات الصلبة وتراكم النفايات.

ثانياً: مجال تنمية الاقتصاد المحلي

- ضعف توفير فرص عمل والاستثمار داخل البلد.
- ضعف البيئة التحفيزية والخدمات المقدمة للزراعة ومحدودية مصادر المياه المخصصة للقطاع الزراعي.
- غياب الاهتمام بالسياحة وسوء استغلال المواقع الأثرية والتاريخية.
- عدم جاهزية البيئة الاستثمارية التي تشجع للنهوض بالقطاع التجاري والصناعي.

ثالثاً: مجال التنمية الاجتماعية

- ضعف الخدمات الثقافية والاجتماعية والترفيهية المتوفرة للفئات المهمشة (النساء والشباب وذوي الإعاقة والأطفال).
- ضعف البنية التحتية للمدارس (نقص في عدد الغرف الصفية/مدارس مستأجرة وغير صالحة/قلة الساحات والمرافق والتجهيزات).

³ . للاطلاع على منهجية التخطيط، أنظر دليل التخطيط التنموي المحلي للمدن والبلدات الفلسطينية، والذي يوضح منهجية التخطيط ومراحلها، والاطراف المشاركة فيها، والمخرجات المتعلقة بكل مرحلة، وكما أن الدليل مزود بمجموعة من الأدوات الخاصة بكل خطوة من خطوات عملية التخطيط.

- محدودية الكوادر الطبية والمعدات في المراكز الصحية.

رابعاً: الإدارة والحكم الرشيد

- ضعف التخطيط بين أقسام البلدية والمؤسسات ذات العلاقة لتنظيم المدينة.
- عدم ملائمة موقع الدفاع المدني لخدمة كامل المدينة بالإضافة لعدم صلاحية مبنى الدفاع المدني مطابقته للمواصفات العالمية.
- الضعف العام في أنظمة البلدية وخدماتها وكادرها.

وقد تبع ذلك، مراجعة وتحديث الرؤية التنموية، وتطوير الأهداف التنموية وفقاً للقضايا ذات الأولوية، حيث صادق المجلس البلدي في اجتماعه المنعقد يوم الأربعاء الموافق 2023/2/1 على الرؤية التنموية مدينة جنين والمتمثلة بـ **(مدينة جميلة عصرية منظمة آمنة ومنيعة وصامدة أمام الأخطار والكوارث المحتملة مزدهرة ذات أصالة عريقة وواعدة)**

وقد جاءت الأهداف التنموية على النحو الآتي:

- توسعة وصيانة شبكة الطرق الحالية لاستيعاب زيادة عدد المركبات.
- تحسين الطرق من خلال تأثيث الطرق وخاصة فيما يتعلق بالأرصفة والجدران الاستنادية والشواخص المرورية والعبارات.
- زيادة الوعي والإرشاد البيئي لدى المواطنين
- تحسين شبكة المياه من خلال صيانة وتوسعة الشبكة.
- تحسين شبكة الصرف الصحي وتصريف مياه الأمطار.
- زيادة الوعي لفرز النفايات.
- توفير المعدات اللازمة لضمان النظافة العامة في الشوارع.
- زيادة الرقابة وزيادة عدد عمال النظافة.
- خلق فرص عمل.
- التحفيز على التعليم الحرفي.
- تحسين وتطوير جودة ونوعية الأصناف الزراعية.
- التشجيع على زراعة الأشجار الحقيقية.
- وضع قوانين صارمة تمنع الاعتداء على الأراضي عالية الخصوبة قدر المستطاع (أراضي مرج ابن عامر).
- وضع سياسات محفزة لتشجيع القطاع الزراعي.
- تحسين بنية المرافق الثقافية والترفيهية.

- زيادة الاهتمام بالمواقع الاثرية.
 - تفعيل القطاع الثقافي والتراثي والسياحي.
 - تحفيز البيئة التجارية والاستثمارية في المدينة.
 - تعزيز الشراكات مع القطاع الخاص.
 - انشاء مرافق اقتصادية للمدينة.
 - تطوير البيئة التعليمية وتحسين المرافق التابعة للمدارس.
 - تطوير قطاع التعليم.
 - تطوير الخدمة الطبية حيث تعاني الصحة من كثرة الضغط.
 - تعزيز الموائمة في المباني والشوارع والأرصقة والمنشآت الحكومية وغير الحكومية بما يتلاءم مع أصحاب الإعاقة.
 - تحسين الرؤية التنموية لقضايا المرأة اجتماعيا واقتصاديا وسياسيا.
 - تحسين أداء عمل المؤسسات التي تعمل وتعني بالأشخاص من ذوي الإعاقة.
 - توعية الأشخاص من ذوي الإعاقة وتمكينهم من المشاركة المجتمعية.
 - تحسين عمليات التخطيط والتنظيم لمدينة جنين
 - تعزيز نظام الرقابة والعقوبات والقوانين الرادعة
 - تفعيل الالتزام بقوانين التنظيم
 - العمل على تطوير وتحسين المخطط الهيكلي
 - تطوير البنية التحتية للدفاع المدني في جنين
 - انشاء بناء للدفاع المدني
 - رفع كفاءة المؤسسات ذات العلاقة لمواجهة الطوارئ والكوارث
 - تحسين العلاقة مع المجتمع المحلي بكافة شرائحه " الطفولة -الشباب -المرأة كبار السن".
 - تفعيل وتطوير السياسات والتشريعات والأدلة الرقابية وتطويرها.
 - تحسين كفاءة استخدام المال العام من خلال تحسين كفاءة إجراءات الشراء العام وإدارة العقود.
 - تحسين الكفاءة والأداء والأنظمة الإدارية وإدارة الموارد البشرية لبلدية جنين.
- بناءً على الأهداف التنموية أعلاه، وارتباطا بنتائج عملية التشخيص والتحليل والتي لم تعالج فقط المؤثرات السلبية أو الإيجابية فقط، وبل تناولت أيضا، أهم الاحتياجات والأولويات التنموية، تم بلورة عدد من البرامج للسنة الأولى وتوصيفها، إلى جانب إعداد خطة متابعة وتقييم، تهدف إلى تقييم الخطة وما سيتم تحقيقه أو ما لم يتم تنفيذه.

مقدمة

- أهداف الخطة
- منهجية اعداد الخطة التنموية

02

2. مقدمة

يتزايد الاهتمام على المستويين الوطني والمحلي، بالتخطيط التنموي المحلي للمدن والبلدات الفلسطينية كمنهج علمي وتشاركي في دراسة واقع التجمعات السكانية في فلسطين، ورسم الصورة المستقبلية لها، والذي بات يشكل تقليدا في قطاع الحكم المحلي.

وقد استفادت الهيئات المحلية الفلسطينية من تجاربها وخبراتها المتراكمة من عمليات التخطيط التنموي المحلي والتي انطلقت منذ العام 2009⁴، في إعداد وتطوير خطط تنموية محلية استجابة للتطورات والتغيرات الوطنية والمحلية من جهة، وإمكانياتها وقدراتها المختلفة من جهة أخرى، وذلك من أجل الارتقاء بواقع المجتمع المحلي من خلال التخطيط للمستقبل المبني على النمو والتوسع الطبيعي، والإمكانيات والقدرات، والاحتياجات والأولويات، آخذين بعين الاعتبار السياسات والخطط الوطنية والقطاعية المختلفة ذات العلاقة، وخاصة أجندة السياسات الوطنية " المواطن أولاً" والتي تؤكد في الأولوية الرابعة على الحكومة المستجيبة للمواطن، وبما فيها على مستوى الهيئات المحلية، من خلال الارتقاء بنوعية الخدمات المقدمة للمواطنين⁵.

أن الدروس والعبر المستفادة من تجارب وخبرات عملية التخطيط التنموي المحلي والمستخلصة من عمليات المراجعة والتقييم للخطط التنموية السابقة من حيث النجاحات والتطورات، والتحديات والتهديدات في تحقيق الأهداف التنموية والبرامج والمشاريع، تم أخذها بعين الاعتبار في إعداد وتطوير الخطة التنموية المحلية للأعوام 2023 – 2026.

في إطار السياقات تلك، جاء إعداد الخطة التنموية المحلية لمدينة جنين للأعوام 2023 - 2026، والتي تم إنجاز مراحلها الثلاثة الأولى، وهي (أين نحن الآن: التنظيم والتحليل، الى أين نريد أن نتجه: الإطار التنموي، كيف نصل؟: التنفيذ والمتابعة والتقييم).

نبعت الخطة التنموية المحلية لمدينة جنين في رؤيتها وأهدافها وأولوياتها التنموية من تشخيص وتحليل الواقع الملموس للمجالات التنموية من جهة، وفرص التطور والتقدم من جهة أخرى، وذلك في إطار التعبير عن تطلعات واحتياجات المجتمع المحلي، ضمن محددات أخذت خلال عملية التخطيط، وفي مقدمتها الموارد المتاحة، والإمكانيات والقدرات المتوفرة، والتحديات المتوقعة/المحتملة.

⁴ .مرت عملية تطوير دليل التخطيط التنموي المحلي للمدن والبلدات الفلسطينية بثلاث مراحل، حيث تم إصدار دليل التخطيط التنموي الاستراتيجي الأول في العام 2009، عن وزارة الحكم المحلي وصندوق تطوير وإقراض الهيئات المحلية، وبالشراكة مع جهات دولية داعمة، وتم إصدار الطبعة الثانية في العام 2011، والطبعة الثالثة المحدثه والمشار إليها ب دليل التخطيط التنموي المحلي للمدن والبلدات الفلسطينية في العام 2017.

⁵ . لمزيد من المعلومات أنظر، مجلس الوزراء الفلسطيني، أجندة السياسات الوطنية " المواطن أولاً" للأعوام 2017-2022.

تجدر الإشارة هنا بأن الخطة التنموية المحلية لمدينة جنين أولت أهمية كبيرة للمشاركة الفعلية لقطاعات الشباب والمرأة وذوي الإعاقة، حيث تعتبر قضاياهم من القضايا الأساسية في المجتمع المحلي، وذلك من أجل الوصول للمستوى المطلوب من التنمية المحلية والعدالة في الوصول للخدمات وتقديمها. إن تشخيص قضايا وألويات هذه القطاعات الثلاثة جزء لا يتجزأ من أولويات المجتمع المحلي، لعدد من الأسباب: أولها أن هذه القطاعات الثلاث تشكل نسبة لا تستهان بها من عدد السكان الفلسطيني. فالمجتمع الفلسطيني مجتمع فتي، ونسبة الشباب بين الأعمار 15-29 تبلغ 40% من نسبة السكان، أما نسبة النساء تبلغ 50% من نسبة السكان، ونسبة ذوي الإعاقة تبلغ 7% من نسبة السكان. ثانياً إن إشراك الشباب والمرأة وذوي الإعاقة في التخطيط المحلي يساهم في إثراء عملية التخطيط بمجموعة أوسع من المهارات والخبرات ووجهات النظر، وتطعيمها بأفكار ومقترحات جديدة مما يجعل عملية التخطيط شمولية ومستدامة وتشاركية أكثر، ويجعلها معبرة عن كل شرائح المجتمع. ثالثاً أن شرائح الشباب والمرأة وذوي الإعاقة هم مواطنون لا يدخرون جهداً أو وقتاً أو مالاً في خدمة مدينتهم وبنائها والارتقاء بها حضارياً وفكرياً وثقافياً ومجتمعياً أو أي صعيد آخر.

أ. أهداف الخطة:

تهدف الخطة التنموية المحلية لمدينة جنين إلى تحقيق الأهداف التالية: -

- تعزيز التكاملية والشمولية بين الخطط المحلية التنموية والإقليمية والوطنية لما لذلك من أهمية في إنجاح الخطة التنموية المحلية، وإحداث التنمية المستدامة.
- الاستجابة للاحتياجات والأولويات التنموية بشكل مخطط له، وبعيدا عن العشوائية في العمل، وذلك ضمن رؤية وأهداف وبرامج وخطط عمل تنفيذية واضحة وقابلة للتنفيذ.
- ربط عمليات التطوير الإداري والمالي والخدمات بالخطة التنموية المحلية.
- توطيد عملية التخطيط ومأسستها كأداة تنموية علمية في سياسات وقرارات وخطط البلدية.
- إرساء تقاليد العمل التشاركي في المجتمع المحلي ممثلا بأفراده ومؤسساته المختلفة من خلال توفير مساحات العمل المشتركة في التنمية المحلية.
- مراجعة وتحديث الرؤية التنموية لمدينة جنين على ضوء التطورات والمتغيرات التي حدثت في السنوات الماضية، وعلى أساس إشراك المجتمع المحلي بفئاته المختلفة في تطوير الإطار التنموي الذي يرسم صورة المدينة للسنوات القادمة.
- بلورة أهم الأهداف التنموية والناבעة/ المنبثقة من جوهر القضايا التنموية، من خلال تحديد التدخلات المختلفة المرتبطة بها والمنسجمة معها، والتي تتصف باللموسية، والقابلة للتحقيق، والواقعية، والمحددة زمنيا.
- تطوير خطة تنفيذية تحتوي على البرامج والمشاريع والأنشطة التنموية المختلفة، ومنسجمة مع الأهداف التنموية، والتي تتصف بالواقعية، والأولية، وإمكانية تنفيذها، وتستجيب لاحتياجات المجتمع المحلي وتطلعاته ومن الممكن تنفيذها خلال عمر هذه الخطة (4 سنوات)..
- تصميم خطة متابعة وتقييم مرتبطة بمدى تحقيق الأهداف التنموية، وبما يضمن تتبع ومراجعة وتقييم النجاحات والتطورات المختلفة، والإخفاقات والتحديات الممكن أن تبرز في سياق تنفيذ الخطة التنموية خلال الأربع سنوات القادمة.

ب. منهجية إعداد الخطة التنموية المحلية:

اعتمدت عملية إعداد الخطة التنموية المحلية في مراحلها المختلفة، على دليل التخطيط التنموي المحلي للمدن والبلدات الفلسطينية للعام 2017 والمقر من قبل وزارة الحكم المحلي وبالإضافة إلى ما راكمته البلدية من خبرات وتجارب في قيادة وإدارة عملية التخطيط التنموي في إعداد وتطوير خططها التنموية السابقة.

وتركز منهجية التخطيط التنموي المحلي على اعتماد منهج الشراكة المجتمعية والشفافية والمساءلة في مختلف الخطوات، وضمان إشراك مختلف مكونات المجتمع المحلي وخاصة المرأة والشباب وذوي الإعاقة.

أن دليل التخطيط التنموي المحلي، والذي يتبنى منهج المشاركة والشفافية في مختلف مراحل عملية التخطيط التنموي المحلي، قد عكس ذلك في مكونات وخطوات كل مرحلة من مراحل التخطيط عبر الأدوات والأساليب المتنوعة المستخدمة في مراحل التخطيط الخمسة وهي:

المرحلة الأولى: أين نحن الآن؟ وهي مرحلة التنظيم والتحليل.

المرحلة الثانية: إلى أين نريد أن نتجه؟ وهي مرحلة الإطار التنموي.

المرحلة الثالثة: كيف نصل؟ وهي مرحلة وضع خطط التنفيذ والمتابعة والتقييم.

المرحلة الرابعة: ما يوصلنا؟ وهي مرحلة التنفيذ.

المرحلة الخامسة: هل وصلنا؟ وهي مرحلة المتابعة والتقييم.

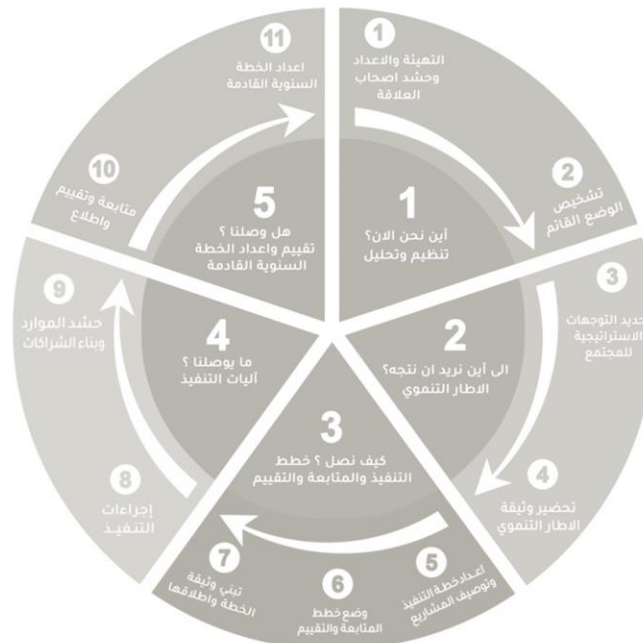

وقد تم تنفيذ الثلاثة مراحل الأولى من عملية إعداد وتطوير الخطة التنموية المحلية لمدينة جنين للأعوام (2023-2026)، بينما المرحلة الرابعة والخامسة ستقوم البلدية على تنفيذهما من خلال اللجان المعتمدة بهذا الخصوص، حيث تتضمن كل مرحلة منها عدد من الخطوات والأنشطة والمخرجات المفترض الحصول عليها.

المجالات التنموية:

ركزت عملية التخطيط التنموي المحلي على تشخيص وتحليل المجالات التنموية الأربعة وهي: البيئة والبنى التحتية، وتنمية الاقتصاد المحلي، والتنمية الاجتماعية، والإدارة والحكم الرشيد). وقد تم تناول المجالات التنموية في إطار عملية تشخيصية وتحليلية شمولية ومتكاملة، تقوم على وصف الواقع القائم، ومن ثم تحديد أهم المؤثرات الإيجابية والسلبية المحيطة به، والتي على ضوءها تم بلورة وتحديد القضايا الرئيسية، ومن ثم تحديد أهم الاحتياجات والأولويات.

هيكلية إدارة عملية التخطيط التنموي على المستوى المحلي:

اعتمدت بلدية جنين هيكلية إدارة عملية التخطيط التنموي المحلي المقترحة في دليل التخطيط التنموي المحلي، وحيث أطلقت البلدية عملية التخطيط التنموي المحلي في لقاء البيت المفتوح المنعقد بتاريخ 2022/11/28 واستكملت تشكيل اللجان التنموية التي عملت كل منها في مجال تخصصها، وقد وفرت البلدية البيانات والمعلومات اللازمة لكل مجال تنموي، وعملت اللجان حسب أدوارها ومسؤولياتها.

تحديات إعداد الخطة التنموية المحلية:

- خلال عملية إعداد التقرير التشخيصي واجهت فريق التخطيط الأساسي ولجان العمل المتخصصة عدد من الإشكالات والتي يمكن تلخيصها بما يلي: -
- عدم توفر بعض البيانات لدى البلدية أو المؤسسات العامة حيث قامت اللجان المتخصصة بتنفيذ مسح ميداني مبسط لبعض القطاعات لتجاوز هذه الإشكالات.
- عدم توفر بيانات إحصائية دقيقة ومحدثة عن كثير من المجالات التنموية في المدينة.
- ضيق الوقت المتعلق بعملية جمع المعلومات وتحليلها وكتابة التقرير النهائي ولاسيما وأنه يضم تشخيص لكافة القطاعات التنموية في المدينة.
- صعوبة تحديد الوقت الملائم لعقد اللقاءات المتعلقة بأعضاء اللجان المتخصصة في بعض الأحيان.

نبذة عن المدينة

- لمحة تاريخية
- الخصائص الجغرافية
- الخصائص الديموغرافية

03



3. نبذة عن مدينة جنين

تتناول هذه الدراسة مدينة جنين في محافظة جنين، وهي ذات خصائص جغرافية واقتصادية واجتماعية ترتبط بشكل مباشر بالتخطيط التنموي للمدينة نلخصها في الفقرات التالية:

الخصائص الجغرافية

الموقع والعلاقة الإقليمية:

جنين مدينة فلسطينية، ومركز محافظة جنين، تقع في شمال الضفة الغربية التابعة للسلطة الفلسطينية. تعتبر تاريخياً، إحدى مدن المثلث في شمال فلسطين، تقوم مدينة جنين على الأرض التي كانت تقوم عليها مدينة "عين جانييم وتعني بالكنعانية عين الجنائن، لذلك سُميت بهذا الاسم بسبب الجنائن التي تحيط بها.

• المساحة:

تبلغ مساحة جنين حوالي 22,000 دونم.

• التضاريس:

تتميز المدينة بطبيعتها السهلية الخلابة. يزداد ارتفاع منسوب الأرض عن سطح البحر كلما اتجهنا نحو الجنوب والجنوب الشرقي للمحافظة فترتفع اخفض نقطة 75م عن سطح البحر غرب قرية زبوبا الواقعة على سهل مرج بن عامر ويزداد الارتفاع تدريجياً بميل بسيط جداً حتى يبلغ شمال مدينة جنين حوالي 120م ثم يبدأ بالارتفاع حتى يصل إلى 270م جنوب المدينة و330م شرقها ويزداد الارتفاع على مستوى المحافظة كلما اتجهنا جنوب شرق المحافظة فيصل أعلى ارتفاعاً في قمة جبل حريش قرب صانور وهو أعلى جبل في محافظة جنين 764 م. أما بالنسبة لميلان الأرض فتبلغ نسبة الميلان في معظم أراضي المحافظة حوالي 10% باستثناء بعض المنحدرات على قمم الجبال باتجاه سطوحها أما في مدينة جنين فإن الطرق الرئيسية وكافة الأجزاء الشمالية والشمالية الغربية من المدينة تقل نسبة الميلان فيها عن 10% وتزيد عند سفوح الجبال. وبشكل عام يمكن اختبار ميلان الأرض من خلال الخرائط الجوية التي أنجزت للمخطط الهيكلي حيث تم تقسيم مستويات الأرض إلى خمس مجموعات مع فارق 10% بين كل مجموعتين، المجموعة الأولى تحتفظ بنسبة ميلان لغاية 10% والمجموعة الأخيرة تحتوي على كافة المساحات التي لها ميلان أكثر من 40% نهايات سطح الهضاب تحتفظ بنسبة ميلان لغاية 20% ولكن يبقى ميلان الجزء المرتفع حاداً أما قمم الهضاب فعبارة عن مروج فسيحة.

• المناخ:

يختلف مناخ منطقة جنين عن المناخ العام لفلسطين، وذلك لوضعها الطبوغرافي، فتقع المدينة على ارتفاع يتراوح بين 125 و225 متراً، كما تحاط بعدد من المرتفعات، فمن الشرق تحيط بها جبال جلبون ومن الجنوب والغرب والشمال الغربي تحيط بها جبال نابلس وامتدادها في جبل الكرمل، وإن انفتاحها

على مرج ابن عامر تقفله جبال الجليل على بعد لا يتجاوز 20 كم. هذا الوضع قلل من استفادة المدينة من الرياح الغربية والجنوبية الغربية الماطرة والمعدلة لدرجة الحرارة، كما عمل على إبعاد مناخ جنين عن مناخ البحر الأبيض المتوسط، وجعلته أكثر تطرفاً. مثلاً، تتلقى منطقة جنين كمية من الأمطار أقل من كمية الأمطار التي تتلقاها منطقة يعبد المجاورة بمائة وخمسين مليمترًا، وحرارتها أعلى من حرارة المنطقة المجاورة. المناخ السائد في فلسطين هو مناخ حوض البحر الأبيض المتوسط الذي يمتاز بصيف طويل حار وجاف وشتاء قصير ماطر معتدل البرودة ويؤثر فيه الميزات الخاصة لكل منطقة ومحافظة من حيث الارتفاع أو الانخفاض عن سطح البحر ومن حيث قربها أو بعدها عن البحر وتمتاز محافظة جنين بصيفها الحار والجاف رغم بعض الفروقات وخاصة المناطق المرتفعة وشتاء ماطر ودافئ بحيث لا تنخفض درجة الحرارة عن الصفر إلا نادرًا وبالتالي يندُر سقوط الثلوج في المحافظة. وتهبّ الرياح الشمالية الغربية والغربية المحملة بالرطوبة والأمطار شتاء ورياح الخماسين الحارة المثيرة والمحملة بالغبار مع بداية الصيف مما يزيد من ارتفاع درجات الحرارة التي تصل إلى 33 درجة مئوية وتغزّر الأمطار في شهر شباط وفي بعض السنوات تصل إلى 700 ملم وتسقط 80% من كميات الأمطار السنوية في الفترة بين شهر تشرين الثاني وآذار ويبلغ عدد الأيام الماطرة حوالي 55 يوما ومن ناحية أخرى تتسم المنطقة بوضوح معالمها الفصلية بين الشتاء والصيف أما فصلا الخريف والربيع فإنهما ليسا بوضع التمثل في فصلي الشتاء والصيف لفقرهما والانتقال التدريجي فيهما.

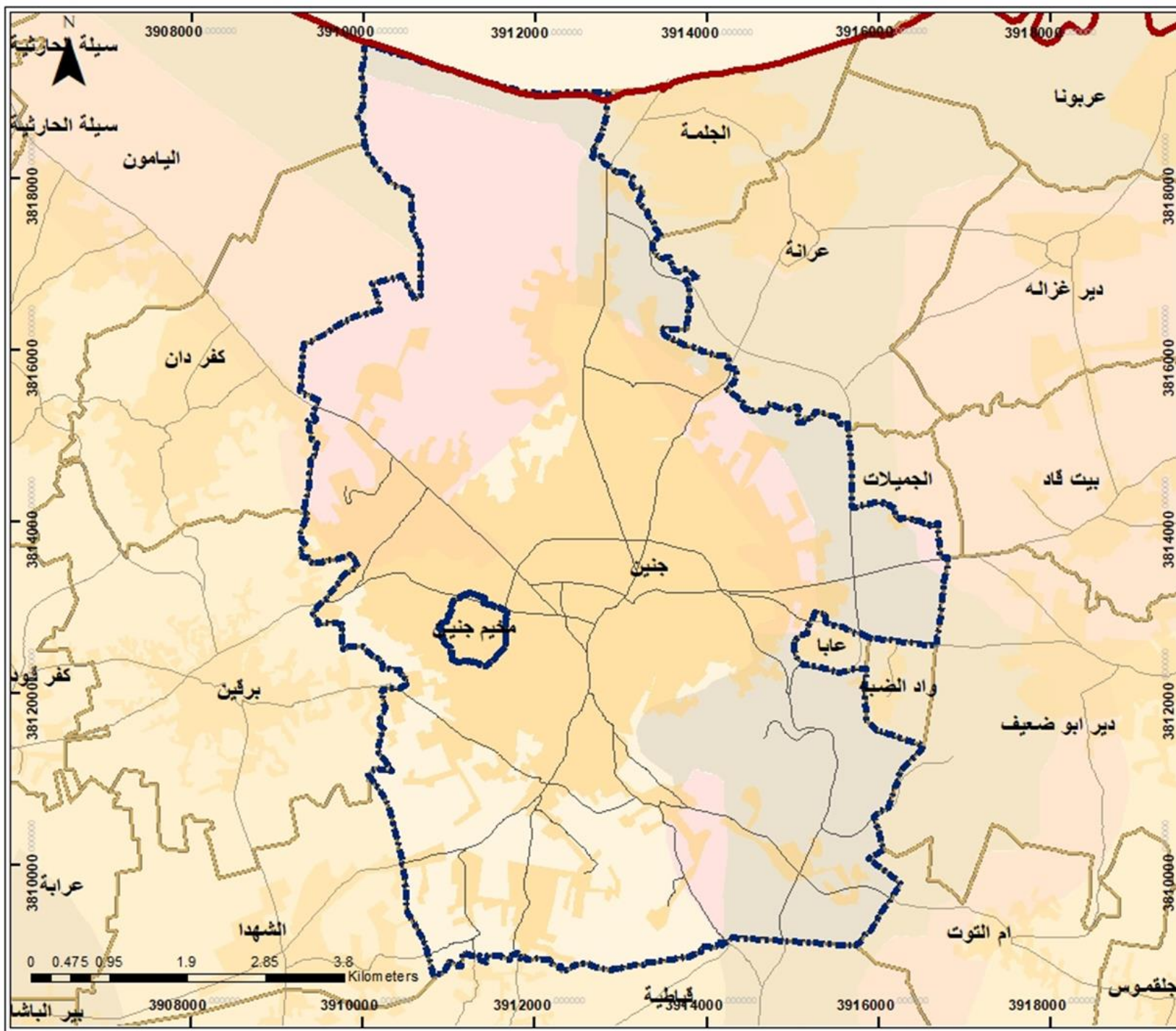

ABC CONSULTING
شركاء في بناء القدرات

مشروع الخطة التنموية المحلية
لمدينة جنين

موقع منطقة الدراسة



مفتاح الخريطة

- جدار الضم والتوسع العنصري
- الطرق
- منطقة A
- منطقة B
- منطقة C
- حدود منطقة الدراسة
- الحدود الإدارية للتجمعات
- المنطقة المبنية

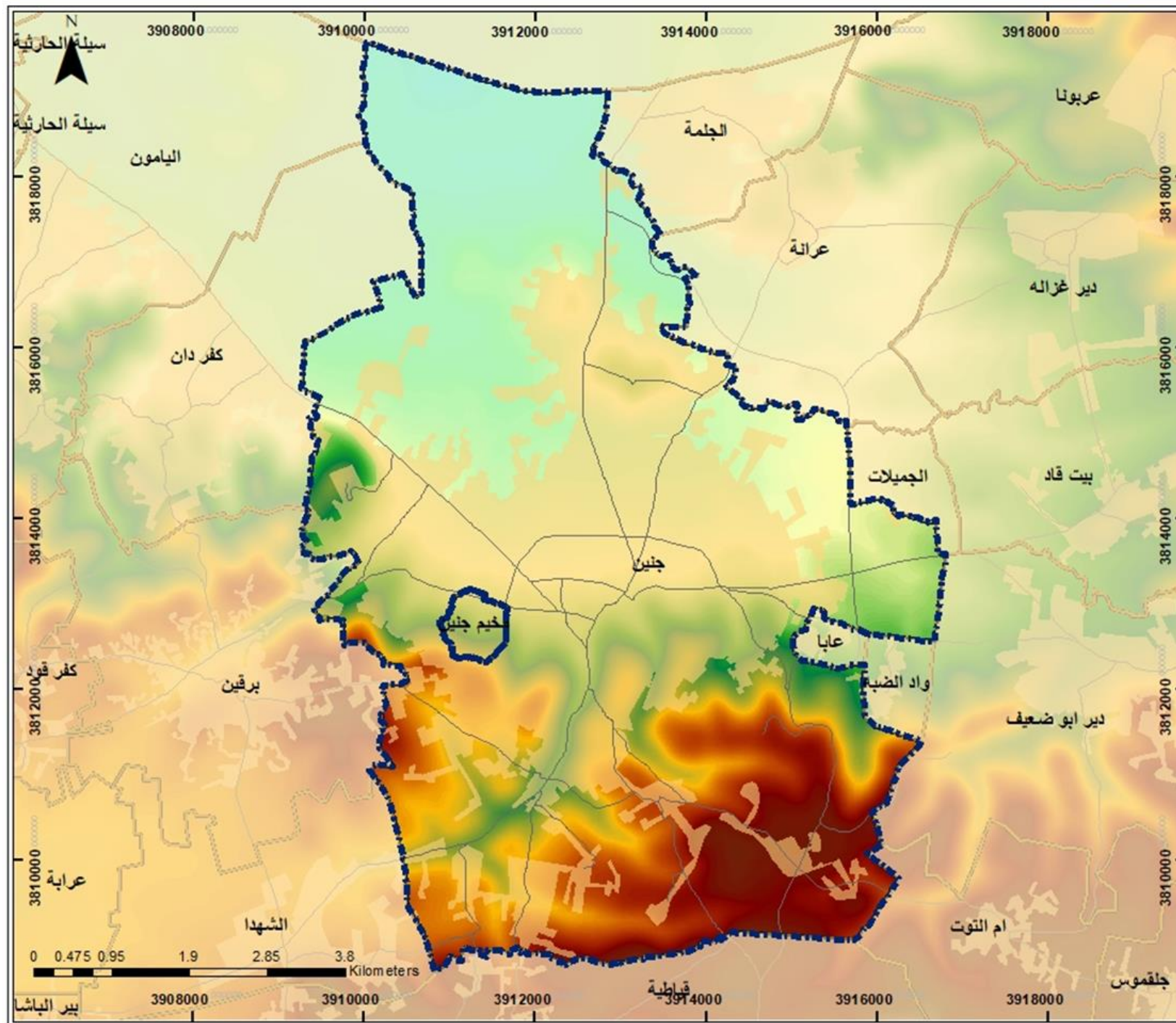

التضاريس

مفتاح الخريطة

الطرق

المنطقة المبنية

الارتفاعات

أعلى ارتفاع: 476.419

أقل ارتفاع: 72.453

الحدود منطقة الدراسة

الحدود الإدارية للتجمعات

الخصائص الديمغرافية:

تتمثل الموارد البشرية في مدينة جنين بالقوى العاملة والتي تشكل ما نسبته 61.8% من عدد السكان الإجمالي (والذي بلغ 54823 نسمة حسب المركز الفلسطيني للإحصاء لعام 2022) ذلك لأن من هم في سن العمل من السكان يشكلون حوالي 61.8% من إجمالي السكان، ويمكن تصنيف الفئة العاملة إلى عدة شرائح وهي: الموظفون، التجار، الحرفيين، المزارعين والعمال.

عدد العاملين في المنشآت الموجودة في التجمع	نسبة العاملين في المنشآت الموجودة في التجمع (من الذكور)	نسبة العاملين في المنشآت الموجودة في التجمع (من الإناث)	نسبة النشيطون اقتصادياً من إجمالي عدد السكان	نسبة العاملين من النشيطون اقتصادياً
12689	78%	22%	31.4%	87.2%

جدول (1.1): أعداد السكان من (2007-2022)⁶

اسم التجمع	رمز التجمع	السنة		
		2007	2017	2022
جنين	10180	39,004	49,475	54,823

فيما يخص توزيع الفئات العمرية يتبين من الجدول أن مجتمع جنين فتي حيث بلغ نسبة الأفراد الذين تقل أعمارهم عن 15 سنة 34.3% من إجمالي سكان المدينة في عام 2017.

يوضح الجدول (1.2) توزيع السكان حسب الفئات العمرية والجنس في مدينة جنين للعام 2017 والشكل (1.1) يبين الهرم السكاني حسب الجنس لسنة 2017.

⁶المصدر: الجهاز المركزي للإحصاء الفلسطيني (تقديرات أعداد السكان، 2007 - 2022)

جدول (1.2): توزيع السكان حسب الفئات العمرية لمدينة جنين لعام 2017⁷

تعداد سكان 2017				الفئة العمرية
إناث		ذكور		
نسبة	عدد	نسبة	عدد	
0.11775	2838	0.12424	3071	0 - 4
0.11111	2678	0.11263	2784	5 - 9
0.10941	2637	0.11072	2737	10 - 14
0.10576	2549	0.10648	2632	15 - 19
0.10414	2510	0.10538	2605	20 - 24
0.08485	2045	0.08431	2084	25 - 29
0.06804	1640	0.0678	1676	30 - 34
0.06074	1464	0.05688	1406	35 - 39
0.05618	1354	0.05146	1272	40 - 44
0.04601	1109	0.05004	1237	45 - 49
0.04091	986	0.04596	1136	50 - 54
0.03153	760	0.03143	777	55 - 59
0.0207	499	0.01897	469	60 - 64
0.29683	1030	0.03354	829	65+

⁷ الجهاز المركزي للإحصاء الفلسطيني، تقديرات السكان العام 2017 في محافظة جنين، 2017

الشكل (1.1): الهرم السكاني لمدينة جنين لعام 2017

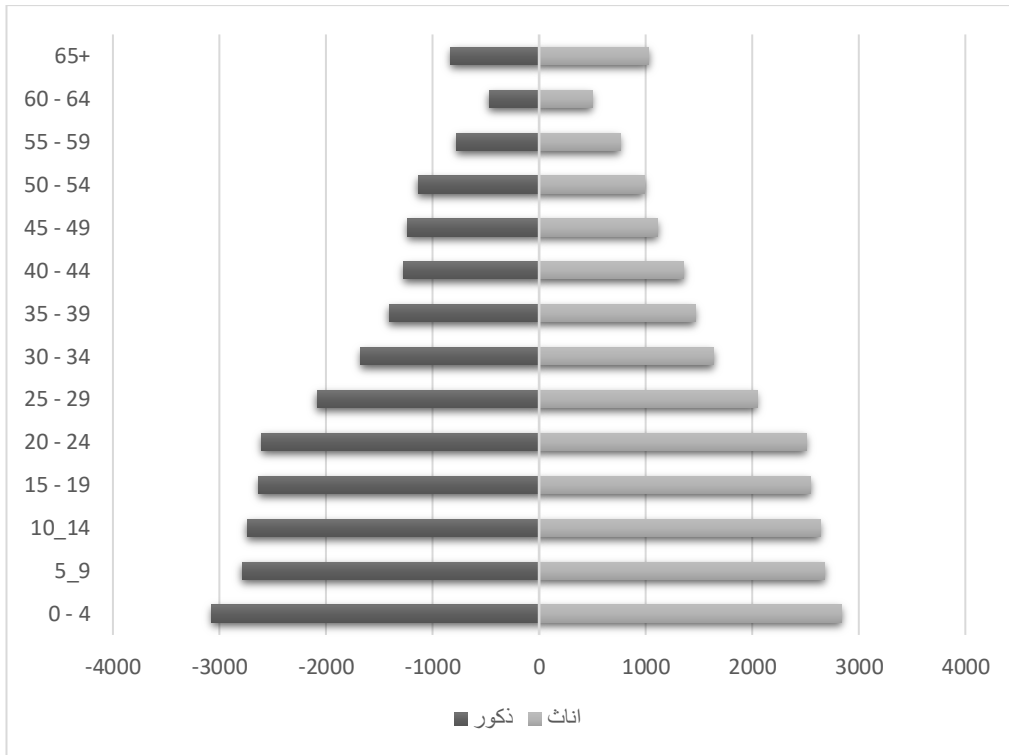

الشكل (1.2): التركيب العمري والنوعي لمدينة جنين لعام 2017

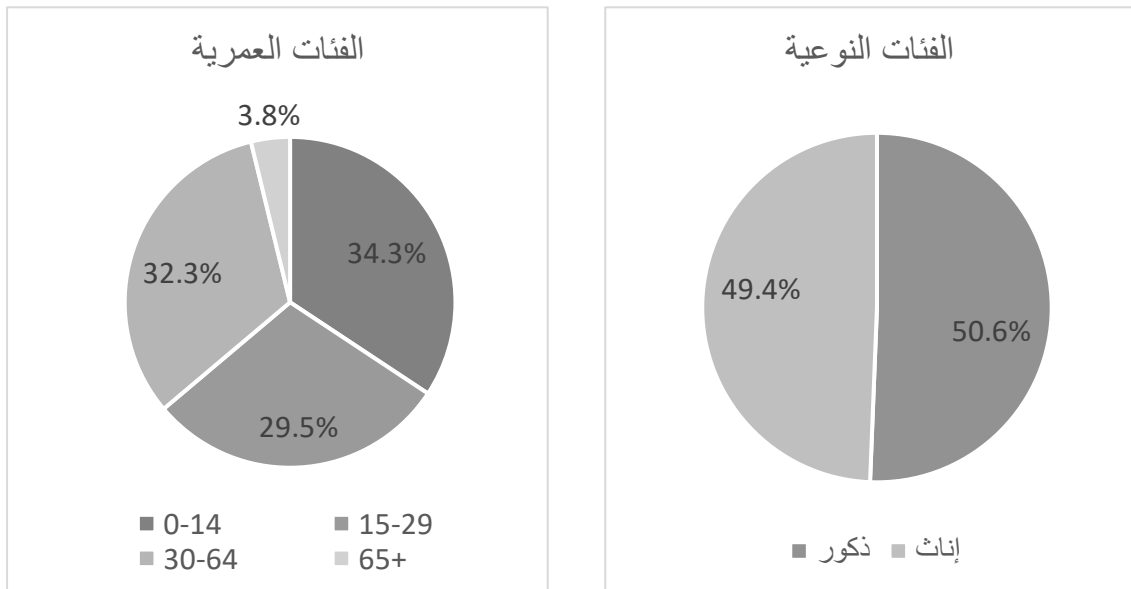

بالنسبة للتركيب النوعي في مدينة جنين نلاحظ تقارب عدد الذكور مع الإناث، حيث بلغ عدد الذكور 24719 نسمة بنسبة 50.6% بينما بلغ عدد الإناث 24102 نسمة بنسبة 49.4%.

أما بالنسبة للتوقع السكاني لعام 2026 فمن المتوقع أن يبلغ عدد السكان 59288 نسمة بمعدل نمو 2.1%.

جدول (1.3) عدد السكان المتوقع لمدينة جنين حتى عام 2026

السنة	2022	2023	2024	2025	2026
عدد السكان	54823	55933	57052	58170	59288

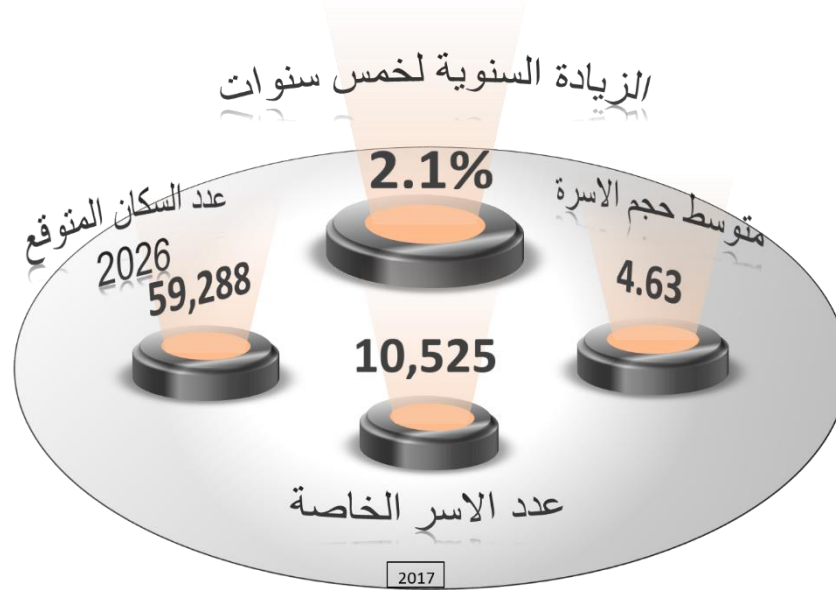

تبلغ الكثافة السكانية في منطقة التخطيط 4 نسمة/دونم والجدول التالي يبين ذلك.

جدول (1.4) عدد السكان والكثافة السكانية في مدينة جنين لعام 2022

عدد السكان	عدد الوحدات السكنية	مساحة المنطقة المبنية	الكثافة السكانية نسمة/دونم	وحدة سكنية/دونم
54823	7399	13556	4	0.5

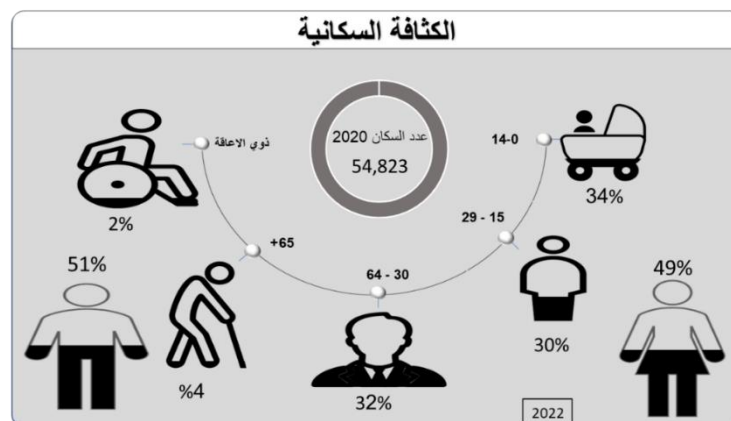

التحليل التشخيصي
للمجالات التنموية
الرئيسية

04



مجال البيئة والبنى التحتية:

- الطاقة والاتصالات
- الطرق والمواصلات
- الصحة العامة
- والبيئة
- المياه والصرف
- الصحي
- وتصريف مياه
- الامطار
- والنفايات



مجال تنمية الاقتصادي المحلي

- العمالة والتوظيف
- الزراعة
- الترفيه والسياحة
- التجارة والصناعة
- والخدمات المساندة.



مجال التنمية الاجتماعية

- الخدمات الاجتماعية
- التعليم
- الصحة
- الحماية الاجتماعية
- والتمكين
- الثقافة والتراث
- الرياضة
- والسكن



مجال الادارة والحكم الرشيد

- التخطيط والتنظيم
- الأمن وإدارة الكوارث
- ادارة وحوكمة
- المؤسسات وخاصة
- الهيئة المحلية.

4. التحليل التشخيصي للمجالات التنموية الرئيسة

يتناول هذا المحور، ملخص التحليل التشخيصي للمجالات التنموية الرئيسة التي تم التوصل إليها في التقرير التشخيصي لمدينة جنين والمعد في 28/2/2023

أولاً: مجال البيئة والبنى التحتية

يشمل مجال البيئة والبنى التحتية في مدينة جنين القطاعات التالية: الطاقة والاتصالات، والطرق والمواصلات، والصحة العامة والبيئة، والمياه والصرف الصحي وتصريف مياه الأمطار، والنفايات الصلبة. تم تشخيص وتحليل الوضع الحالي لهذا القطاعات من خلال اجتماعات اللجان القطاعية المتخصصة، وباعتماد على المؤشرات الرقمية والوصفية المختلفة في كل منها، يمكن تقييم هذه القطاعات على النحو التالي:

1.1 الطاقة والاتصالات

تغطي شبكة الطاقة الكهربائية 100% من مناطق مدينة جنين وعلى مدار الساعة، وتحصل شركة الكهرباء على مصادر الطاقة من الشركة القطرية الإسرائيلية والطاقة الشمسية. ويبلغ معدل استهلاك المشترك الشهري 450 كيلوواط من مجموع الطاقة المستخدمة شهرياً، ويبلغ عدد عدادات الكهرباء 23000 ، وتبلغ القدرة الحالية للشبكة في المدينة 40 ميغاواط 6 ميغاواط (محطات تابعة للشركة) هي متوفرة على مدار 24 ساعة يوميا مع حدوث بعض الانقطاعات شتاءً يتم التعامل معها بشكل سريع، فيما تبلغ نسبة الفاقد في الشبكة الكهربائية 27% ، وتسعى شركة الكهرباء إلى إنشاء محطة لتوليد الطاقة البديلة ، وتعاني الشبكة من بعض المشاكل أهمها، العبث والاختلاس مما يؤدي إلى زيادة نسبة الفاقد الكهربائي، عدم استغلال الطاقة البديلة في توفير الطاقة الكهربائية، إضافة إلى تحكم الجانب الإسرائيلي بمصدر الطاقة الكهربائية.

أما عن الاتصالات في جنين، فحسب بيانات شركة الاتصالات الفلسطينية لعام 2022 يتوفر في جنين شبكة الهاتف وتغطي 90% من الخدمة، وتغطي الشبكة الخلوية ما نسبته 100% وهي تعتبر جيدة.

المؤثرات الإيجابية	<ul style="list-style-type: none"> توفر قدرة كافية حالياً لتغطية احتياجات كافة المناطق. توفر آليات وطواقم فنية كافية للعمل إضافة إلى توفر كافة المواد مما يسرع الأداء وإنجاز المهام.
المؤثرات السلبية	<ul style="list-style-type: none"> العبث والاختلاس مما يؤدي إلى زيادة نسبة الفاقد الكهربائي. وجود خطوط غير معزولة.

<ul style="list-style-type: none"> • عدم توفر مصادر طاقة بديلة في المدينة. • الاعتداءات على الشوارع والطرق مما يؤثر على خدمة وصول الكهرباء والاتصالات 	
---	--

1.2 الطرق والمواصلات

تبلغ طول شبكة الطرق حسب المخطط الهيكلي 308 كم، 141 كم منها معبد (51 كم بعرض 16م 80 كم بعرض 8-16م 10 كم بعرض أقل من 8م) أما بالنسبة للطرق التي تتوفر فيها الأرصفة فهي محدودة لا تتجاوز 17 كم، وقد تم إغلاق الجزر والفتحات وإنشاء دوارات للتقليل من حوادث السير. يوجد أزمة مرورية ضمن المعقول وسط البلد في فترات محدودة (في الصباح والظهرية ويوم السبت والأحد والخميس كامل اليوم) وما زالت بعض التقاطعات بحاجة إلى دراسة مرورية. وأخيرا فأن عدد المواقف غير كافية والرصيف يستغل من قبل السيارات والتجار.

<ul style="list-style-type: none"> • وجود مخطط هيكلي مصادق سنة 2011. • شبكة الطرق تخدم معظم سكان المدينة. • وجود عدة مداخل ومخارج تخدم المدينة والقرى المجاورة. 	المؤثرات الإيجابية
<ul style="list-style-type: none"> • حالة الطرق الإنشائية ضعيفة. • عدم وجود عناصر تكميلية في معظم الشوارع. • معظم الطرق مشقوقة بأقل من عرضها التنظيمي. • اعتداءات المحال التجارية على الأرصفة. • الاعتداءات على الطرق وخاصة فيما يتعلق بالعروض التنظيمية حسب المخطط الهيكلي. • ضعف البنية التحتية فيما يتعلق بالمواقف والكراجات. • عدم توفر خطة مرورية تحد من الأزمة المرورية وخاصة في أوقات الذروة. 	المؤثرات السلبية

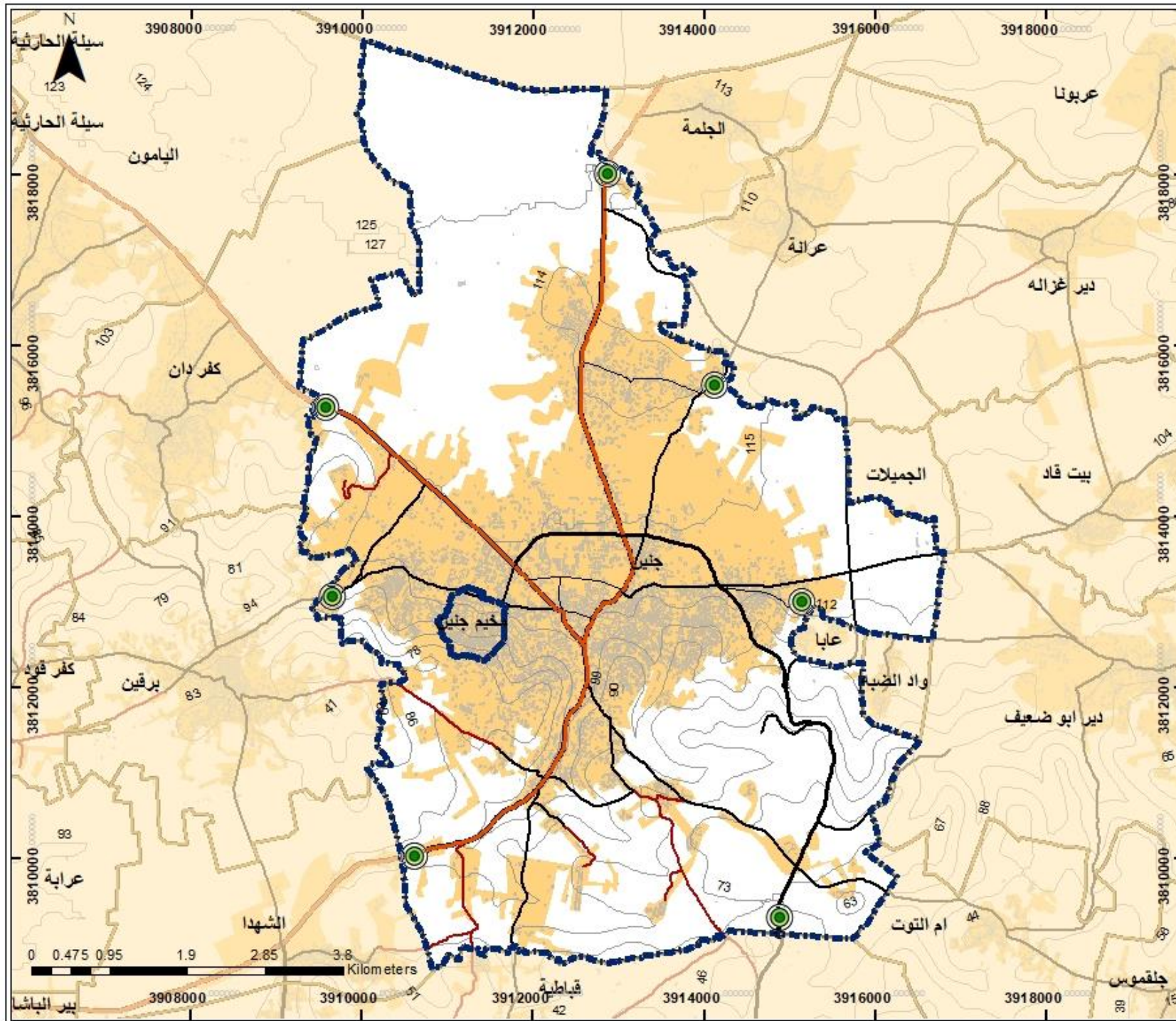

الطرق والمداخل

مفتاح الخريطة

المداخل

ترابي

داخلي

محلي

اقليمي

رئيسي

طرق مستوطنات

خطوط الكنتور

المباني

المنطقة المبنية

حدود منطقة الدراسة

الحدود الإدارية للتجمعات

1.3 الصحة العامة والبيئة

تعد البيئة الحاضنة لمؤثرات و سلوكيات الانسان ولما لها اثر عام على جميع المجالات حيث تعاني المدينة خلال فترة الصيف من الروائح الناتجة عن ضعف شبكة الصرف الصحي و ضعف البنية التحتية حيث يتم البناء في المناطق السهلية مع غياب شبكات التصريف بالإضافة الى تراكم النفايات نتيجة ضعف خدمة جمع النفايات ، و تعد مدينة جنين بانها مدينة زراعية و تمتاز بان أراضيها من أكثر مناطق الضفة الغربية خصوبة حيث تزرع سنويًا بالمحاصيل الحقلية والخضار والأشجار المثمرة كالزيتون واللوزيات والحمضيات.

المؤثرات الإيجابية	<ul style="list-style-type: none"> التوجه إلى توحيد الخدمة بخصوص جمع النفايات للعام 2023 .
المؤثرات السلبية	<ul style="list-style-type: none"> قلة الإرشاد البيئي والوعي العام والتعاون المجتمعي. قلة الكادر العامل على الإرشاد البيئي. تراكم النفايات حول الحاويات.

1.4 المياه والصرف الصحي وتصريف مياه الأمطار

المياه:

يقدر طول شبكة أنابيب نقل وتزويد وتوزيع المياه حوالي (180 كم). وتمتد هذه الشبكة في طرقات وشوارع مدينة جنين لتغطي ما نسبته (90%) من سكانها ولكن نسبة الفاقد في الشبكة كبير جدا يصل إلى (52%) من بينه فاقد أبيض وفاقد أسود.

الصرف الصحي:

تغطي شبكة الصرف الصحي (63%) من مدينة جنين، وقد تم إنشاء محطة معالجة المياه العادمة سنة 1976 بقدرة استيعابية تصل إلى 10.000 م³، حيث تعتبر أقدم محطة تنقية في الضفة الغربية.

تصريف مياه الأمطار:

يوجد في مدينة جنين شبكة لتصريف مياه الأمطار، إلا أن العديد من الشوارع تصرف مياه الأمطار بشكل سطحي.

المؤثرات الإيجابية	<ul style="list-style-type: none"> شبكة المياه تغطي 90% من المنطقة الحضرية. تركيب عدادات دفع مسبق وبالتالي قلة الديون على الكهرباء. البدء بأعمال الدراسات اللازمة لتقليل نسبة الفاقد في الشبكة. 	المياه:
--------------------	--	---------

<ul style="list-style-type: none"> • انخفاض نسبة الفاقد في مدينة جنين بنسبة 7% من بداية عام 2023. • وجود خطة تشخيصية لدائرة المياه. <p>الصرف الصحي:</p> <ul style="list-style-type: none"> • وجود محطة تنقية منذ عام 1976. • وجود شبكة صرف صحي تخدم 63% من المنطقة الحضرية. • وجود قسم صرف صحي مؤهل لمتابعة الشبكة. • وجود معدات لتسليك خطوط الصرف الصحي. <p>تصريف مياه الأمطار:</p> <ul style="list-style-type: none"> • وجود نواة لخطوط تصريف مياه الأمطار. • وجود شبكة تصريف مياه أمطار طولها 7 كم. 	
<p>المياه:</p> <ul style="list-style-type: none"> • نسبة الفاقد عالية جدا 52%. • الشبكة مهترئة وقديمة بحاجة إلى إعادة تأهيل أو تغييرها. • كمية المياه غير كافية لتلبية احتياجات المواطنين حيث أن حصة الفرد في المدينة 76 لتر/يوم وبينما الحد الأدنى حسب منظمة الصحة العالمية 140 لتر/يوم. • ضعف الجباية لفواتير المياه. • ديون المياه وضعف قدرة تحصيلها من المواطنين. • المياه تصل المنازل مرة واحدة بالأسبوع. • قلة في مصادر المياه والتي سوف تؤثر مستقبلا على مدينة جنين <p>الصرف الصحي:</p> <ul style="list-style-type: none"> • الشبكة قديمة وبحاجة إلى إعادة تأهيل وصيانة. • عدم وجود رسوم تعرفه للصرف الصحي. • قلة عدد الموظفين والمعدات اللازمة لصيانة الشبكة. • تستخدم 37% من المنازل الحفر الامتصاصية. <p>تصريف مياه الأمطار:</p> <ul style="list-style-type: none"> • وجود مناطق بحاجة إلى شبكة لتصريف مياه الأمطار. • إعادة تأهيل الشبكة القائمة في بعض المناطق. • إعادة تأهيل الأودية الناقلة لمياه الأمطار داخل المدينة. 	<p>المؤثرات السلبية</p>

1.5 النفايات الصلبة

تعتبر خدمة جمع النفايات الصلبة في مدينة جنين بشكل عام ضعيفة من ناحية تغطية كل المدينة. كما يبعد مكب زهرة الفنجان عن المدينة 21 كم.

المؤثرات الإيجابية	<ul style="list-style-type: none"> عملية جمع النفايات تصل إلى معظم السكان.
المؤثرات السلبية	<ul style="list-style-type: none"> قلة الإرشاد البيئي والوعي العام والتعاون المجتمعي. قلة الحاويات اللازمة في المدينة والأحياء. صعوبة تحديد مواقع الحاويات الجديدة في الأحياء والسوق التجاري بسبب رفض البعض أن تكون قريبة منه. عدد الحاويات والعمال غير كافي. الآليات مهترئة وتحتاج إلى صيانة. وجود حاويات مفتوحة مما يسبب مكرهة صحية. وجود نفايات لا تشملها الخدمة (إطارات السيارات والنفايات الإلكترونية والطبية ومخلفات الأبنية).

ثانياً: مجال تنمية الاقتصاد المحلي

يشمل المجال الاقتصادي في مدينة جنين كل من العمالة والتوظيف، وقطاع الزراعة، وقطاع الترفيه والسياحة، والتجارة والصناعة والخدمات المساندة. تم تشخيص وتحليل الوضع الحالي لهذه القطاعات من خلال اجتماعات اللجان القطاعية المتخصصة، وبالاعتماد على المؤشرات الرقمية والوصفية المختلفة في كل منهما، على النحو التالي:

2.1 العمالة والتوظيف

تبلغ نسبة البطالة في مدينة جنين 13 %، إلا أن ذلك قد لا يعكس هشاشة هيكل العمل، فمعظم العمال يعملون داخل الخط الأخضر وهم معرضون لفقدان أعمالهم في أي لحظة تقرر فيها حكومة الاحتلال منع دخولهم إلى تلك المناطق بالإضافة إلى الاقتحامات المتكررة لجيش الاحتلال وما يخلفه من إغلاق للحاجز وتعطيل العمل وتتوزع الأيدي العاملة حسب الجنس على النحو التالي، 78 % من العاملين من الذكور و22 % من الإناث بالإضافة إلى أنه نسبة الناشطون اقتصادياً 31%.

المؤثرات الإيجابية	<ul style="list-style-type: none"> • الاهتمام والتوجه للتعليم المهني.
المؤثرات السلبية	<ul style="list-style-type: none"> • قلة عدد العاملين بالقطاع الخاص والعام. • ارتفاع نسبة البطالة لدى الإناث. • توجه عدد كبير من المواطنين للعمل داخل الخط الأخضر.

2.2 الزراعة

تعتبر الزراعة نشاطًا رئيسيًا في مدينة جنين ومحافظاتها حيث يعتمد أغلبية السكان عليها بصورة مباشرة أو غير مباشرة. وقبل هجرة بعض سكانها إلى دول الخليج في ستينيات القرن العشرين، كانت الزراعة هي المورد الوحيد في المنطقة. وتعد مدينة جنين زراعية لحد كبير إذ تشكل مركز تسويق وتمويل زراعي للمحافظة. وتعد أراضيها من أكثر مناطق الضفة الغربية خصوبة حيث تزرع سنويًا بالمحاصيل الحقلية والخضار والأشجار المثمرة كالزيتون واللوزيات والحمضيات وأيضا استخدام البيوت البلاستيكية بنطاق واسع.

المؤثرات الإيجابية	<ul style="list-style-type: none"> • المناخ ملائم للأراضي السهلية الخصبة. • توفر مساحات للأراضي الزراعية مقارنة بالمدن الأخرى. • يمثل القطاع الزراعي مورد اقتصادي مهم للمدينة. • توفر أراضي للرعي ومساحات حرجية جيدة. • توفر موارد بشرية خبيرة في الزراعة وأيدي عاملة جيدة. • وجود مشروع تنقية المياه العادمة.
المؤثرات السلبية	<ul style="list-style-type: none"> • شح المياه المتوفرة لري الأراضي الزراعية. • الزحف العمراني على الأراضي السهلية الخصبة. • المنافسة السلبية للمنتجات الإسرائيلية الزراعية للإنتاج الزراعي المحلي. • مشاكل التسويق وعدم قدرة المزارعين على تسويق المنتجات الزراعية خارج نطاق السوق المحلي. • محدودية برامج الإرشاد والتوعية ضمن القطاع الزراعي. • استخدام وسائل تقليدية قديمة في الزراعة.

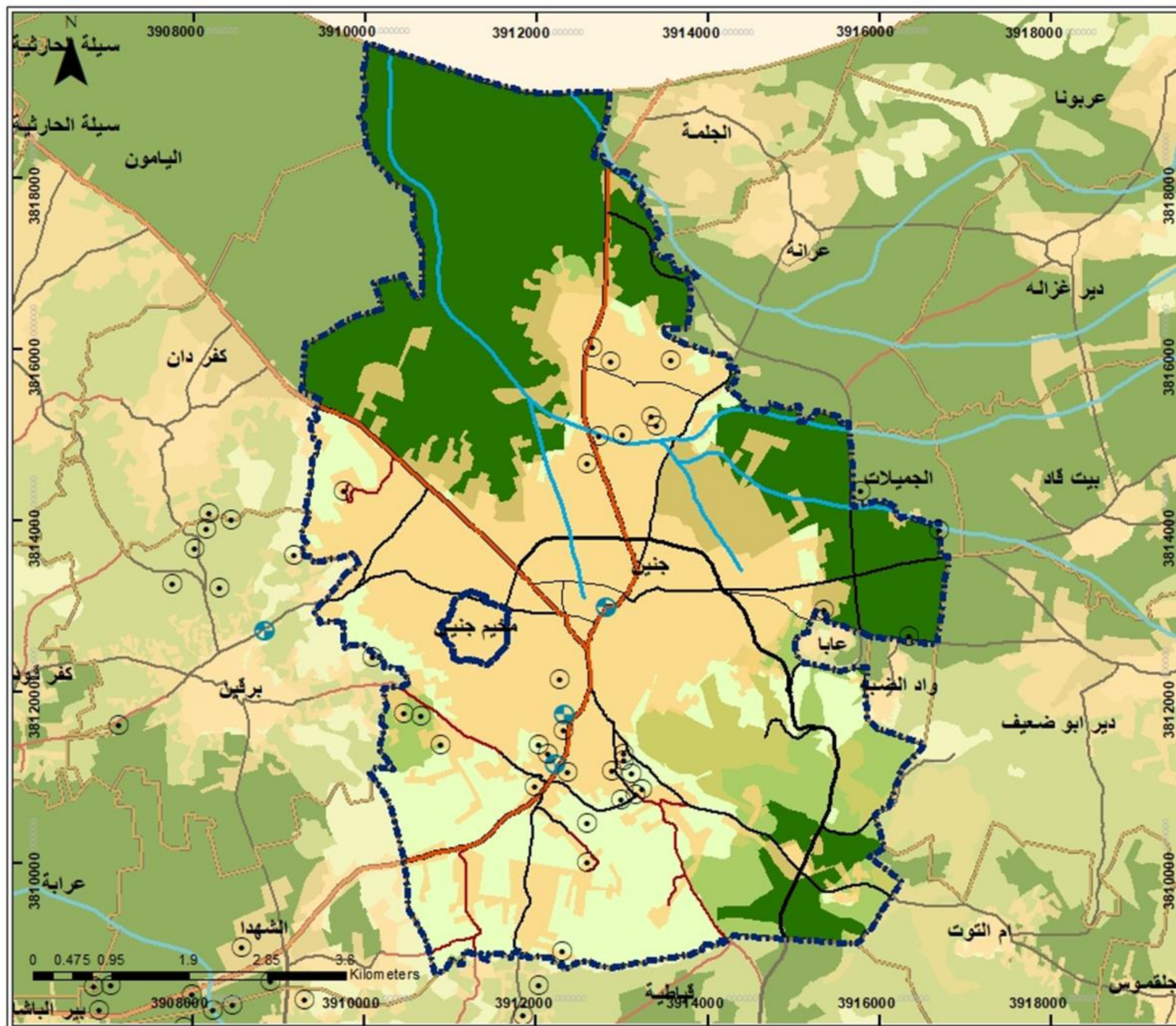

ABC CONSULTING
شركاء في بناء القدرات

مشروع الخطة التنموية المحلية
لمدينة جنين

القيمة الزراعية

مفتاح الخريطة

- أبار (Symbol)
- ينابيع (Symbol)
- حدود منطقة الدراسة (Symbol)
- الأودية (Symbol)
- الحدود الإدارية للتجمعات (Symbol)
- ترابي (Symbol)
- داخلي (Symbol)
- محلي (Symbol)
- اقليمي (Symbol)
- رئيسي (Symbol)
- طرق مستوطات (Symbol)
- المنطقة المبنية (Symbol)
- اراضي عالية القيمة الزراعية (Symbol)
- اراضي متوسطة القيمة الزراعية (Symbol)
- اراضي منخفضة القيمة الزراعية (Symbol)
- عابات (Symbol)

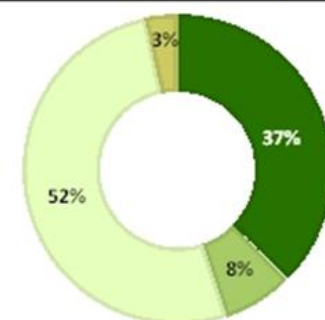

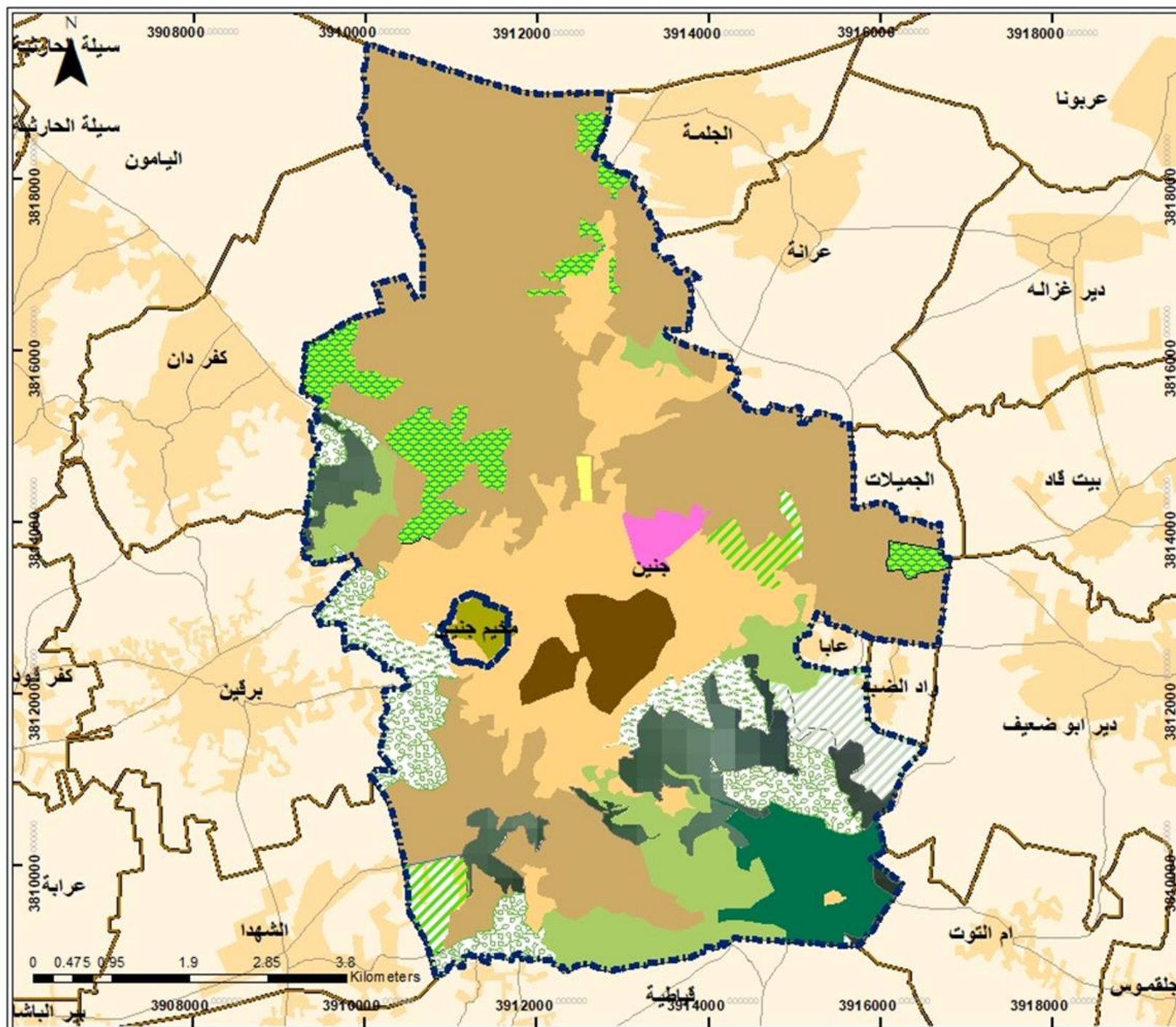

ABC CONSULTING
شركة في بناء القدرات

مشروع الخطة التنموية المحلية
لمدينة جنين

الغطاء النباتي

مفتاح الخريطة

- حدود منطقة الدراسة
- الغطاء النباتي
- اراضي غير مروية بأساليب معقدة
- اراضي زراعية مع غطاء نباتي
- اراضي صالحة للزراعة غير مروية
- بساتين زيتون
- غابة
- مخيمات اللاجئين
- مزارع الحمضيات
- مناطق صالحة للزراعة مروية
- مناطق عشب طبيعي
- مناطق مفتوحة بنباتات قليلة
- منطقة انتشار عمالي مقطوع
- منطقة انتشار عمالي مستمر
- منطقة مروية بأساليب معقدة
- وحدات صناعية أو تجارية
- الحدود الإدارية للجماعات
- الطرق

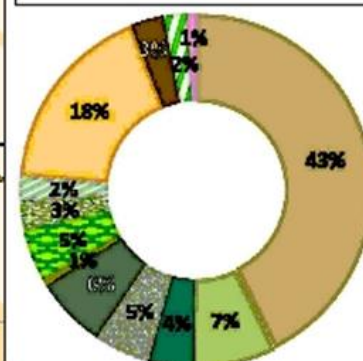

2.3 الترفيه والسياحة

تتميز مدينة جنين بموقعها الاستراتيجي والتنوع الطبيعي الحيوي فيها وتمتاز بتضاريسها الأقرب للسهلية بالإضافة الى توافر العديد من الأماكن الاثرية والخدمات الفندقية في المدينة حيث يوجد أكثر من أربعة فنادق في المدينة حيث تمتاز المدينة بقرب المسافات بين المواقع الاثرية.

<ul style="list-style-type: none"> • التنوع الطبيعي الحيوي في منطقة الدراسة. • تضاريس المنطقة الأقرب للسهلية. • توافر العديد من الأماكن الأثرية. • قرب المسافات بين المواقع السياحية. • تنوع المواقع السياحية. • توافر الخدمات الفندقية. 	المؤثرات الإيجابية
<ul style="list-style-type: none"> • وجود جدار الفصل العنصري والحواجز العسكرية والمستوطنات الإسرائيلية. • إهمال وسوء استغلال المظاهر والموارد الطبيعية كالغابات والمحميات الطبيعية. • قلة توفر خدمات سياحية معتمدة من قبل وزارة السياحة. • تعرض بعض الأماكن الأثرية للسرقة. • غياب خطة لاستغلال المواقع الأثرية والتاريخية والحفاظ عليها. 	المؤثرات السلبية

2.4 التجارة والصناعة والخدمات المساندة

التجارة:

تعتبر التجارة هي المحرك الأساسي لاقتصاد مدينة جنين لقربها من أراضي الداخل المحتل مما جعلها وجهتهم الرئيسية للتسوق فيها وعمل ذلك بشكل واضح على إنعاش الحركة التجارية في المدينة، بالإضافة لوجود الجامعة العربية الأمريكية التي تقع قرب مدينة الزبادة قضاء المدينة، والتي تضم نسبة كبيرة من طلاب يقصدونها من الداخل المحتل الأمر الذي عزز من اقتصاد المدينة بكل عام، فنرى توجه المستثمرين ورجال الأعمال لبناء المجمعات التجارية، إن وجود فروق الأسعار بين مناطق الداخل والضرائب العالية المفروضة هناك وبين تلك الأسعار في المدينة يعتبر عامل جذب لأهالي الداخل، كذلك تعتمد المدينة على التجارة الداخلية التي تسهم في تحريك عجلة الاقتصاد المحلي للمدينة وتسمح بتنميته لكون المدينة مقصد أهالي قرى المحافظة.

الصناعة:

يتشابه الوضع الصناعي لمدينة جنين مع المجلد الصناعي الفلسطيني عامة الذي يرتبط ارتباطاً وثيقاً بالوضع السياسي، لذلك فهو يعاني من ضعف عام وإنهاك نتيجة بعض الصعوبات والتعقيدات التي فرضتها الحالة الفلسطينية الخاصة نتيجة الاحتلال الإسرائيلي، وما نتج عنه من تبعية الاقتصاد الفلسطيني للمحتل نتيجة سيطرته على الأرض والمعايير والموارد والمقدرات. ويترافق ذلك مع ضعف السياسات الاقتصادية الفلسطينية ومحدودية الموارد الأمر الذي ينعكس سلباً على القطاع الاقتصادي الفلسطيني من حيث انخفاض الدخل العام ونصيب الفرد من الناتج القومي الإجمالي وبالتالي انخفاض مستوى المعيشة وارتفاع معدلات الفقر والبطالة، الأمر الذي يستلزم وضع كل الجهود الممكنة للعمل على ضمان استقلالية الاقتصاد الفلسطيني وتطويره؛ وعلى الرغم من ضعف البيئة الاستثمارية والبنية التحتية الاقتصادية، إلا أن مدينة جنين تعتبر ذات أهمية اقتصادية على الصعيد الوطني كونه تعتبر مركزاً زراعياً مهماً وملتقى حدودياً مع أراضي 48، الأمر الذي جعلها تعتمد على حركة مواطني تلك المناطق. كما أن وجود رؤوس أموال ورجال أعمال في جنين يمكن من عقد شراكات اقتصادية بالتعاون مع القطاع الخاص والنهوض بالواقع الاقتصادي والصناعي تحديداً للمدينة.

المؤثرات الإيجابية	التجارة:
	<ul style="list-style-type: none"> الموقع الجغرافي على اعتبار المدينة نقطة وصل مع أراضي الداخل المحتل. التسهيلات البنكية لأصحاب المحال التجارية. البيع لا يقتصر فقط على النقدي بل انتشر البيع عن طريق الشيكات البنكية بشكل واضح.

<ul style="list-style-type: none"> • وجود رؤوس الأموال ورجال الأعمال. <p>الصناعة:</p> <ul style="list-style-type: none"> • تمثل المدينة نقطة حدود وتواصل مع فلسطينيي الداخل. • وجود منطقة صناعية حرفيه بنسبة إشغال تقارب 50%. • إمكانية تشجيع الصناعات التحويلية الغذائية/الزراعية. • إمكانية عقد شراكات اقتصادية بالتعاون مع القطاع الخاص في المدينة وخارجها. • توفر ملكيات عامة (أراضي الدولة) يمكن استثمارها في تطوير البيئة الاستثمارية للمدينة. • توفر موارد بشرية متعلمة وعمالة محلية جيدة من شأنها المساهمة في الحالة الاقتصادية في حال تم استثمارها. 	
<p>التجارة:</p> <ul style="list-style-type: none"> • عدم وجود سياسات تحفيزية من الهيئات المحلية للنهضة بالقطاع التجاري. • عدم ملائمة الطرق والشوارع وعدم جاهزيتها لاستيعاب للعدد المتزايد من الوافدين للمدينة. • الوضع السياسي والأمني وحركة المعابر التي تؤثر بشكل أساسي على الوضع الاقتصادي العام. <p>الصناعة:</p> <ul style="list-style-type: none"> • ضعف السياسات والبرامج الحكومية بما يتعلق بتحفيز القطاع الصناعي وتنميته. • تذبذب الوضع السياسي والأمني (الاستقرار الهش) مما يؤثر سلباً على تطوير القطاع الصناعي. • الهجرة الداخلية أو الخارجية للكفاءات البشرية مما يؤثر سلباً على الصناعة. • معظم المشاريع والمنشآت الصناعية هي مشاريع فردية عائلية صغيرة الحجم تعمل بطرق قديمة وإمكانيات محدودة. • ضعف خبرات معظم أصحاب المشاريع بما يتعلق بمفاهيم إدارة المصانع ومهارات التسويق وخدمة الزبائن. • عدم وجود أسعار تحفيزية تشجع على الاستثمار (أسعار كهرباء وماء) وعدم ملائمة البنية التحتية ونقص الخدمات. 	<p>المؤثرات السلبية</p>

ثالثاً: مجال التنمية الاجتماعية

يشمل المجال الاجتماعي في جنين قطاع الخدمات الاجتماعية، وقطاعات التعليم، والصحة والحماية الاجتماعية والتمكين، وقطاعات الثقافة والتراث، والشباب والرياضة، والسكن. تم تشخيص وتحليل الوضع الحالي لهذه القطاعات من خلال اجتماعات اللجان القطاعية المتخصصة، وبالاعتماد على المؤشرات الرقمية والوصفية المختلفة في كل منها، يمكن تقييم هذه القطاعات على النحو التالي:

3.1 الخدمات الاجتماعية

تعتبر الخدمات الاجتماعية من أهم الخدمات التي يمكن أن تقدم للمجتمع المحلي، وتقدم وزارة الشؤون الاجتماعية العديد من الخدمات والإعانات للفئات المستهدفة إلا أن الدور الأكبر في هذا المجال هو للجمعيات الخيرية حيث يوجد العديد من الجمعيات في مدينة جنين منها ما يقدم خدمات عامة لجميع فئات المجتمع المحلي كجمعية الهلال الأحمر الفلسطيني وجمعية منتدى شارك الشبابي، وجمعيات أخرى متخصصة بذوي الإعاقة حيث تعمل في جنين العديد من المؤسسات الأهلية الخيرية كجمعية النور للصم والبكم وجمعية الجليل للمعاقين والاتحاد الفلسطيني العام للمعاقين في جنين، كما يوجد في المدينة مركز إيواء للأيتام ويستقبل الأيتام من الجنسين ولكن هذا المأوى لا يستقبل الأيتام ذوي الإعاقة كما أن هناك جمعيات أخرى غير فاعلة بالشكل المطلوب في المدينة وذلك لعدم وجود دعم للمؤسسات الداعمة لقطاع التنمية الاجتماعية (جمعيات خيرية) ووجود ديون على المؤسسات التي تعني بالقطاع الاجتماعي مما يقلل من جودة الخدمة المقدمة من قبلهم. علماً أن آخر إحصاءات وزارة الصحة في منتصف عام 2022 تشير إلى أن عدد المواطنين الذين يعانون من الإعاقة في فلسطين 113 ألف شخص؛ منهم 75 ألفاً في الضفة الغربية (بنسبة 2.7% من مجمل السكان فيها).

ومن العوامل الإيجابية في هذا المجال وجود جمعيات خيرية عديدة بالمدينة منها جمعية النجدة وجمعية بصمة خير وجمعية تأهيل ورعاية الفتيات بالإضافة جمعية متخصصة بالتعليم المهني والأكاديمي للصم والبكم ووجود مدرسة للمكفوفين في المدينة،

المؤثرات الإيجابية	
• وجود نظام محدث لدى وزارة التنمية الاجتماعية خاصة بالمستفيدين منها ويتم العمل على تطويره.	
• إقبال من قبل المواطنين على دعم فئات المهمشة والأسر الفقيرة.	
• فاعلية المؤسسات التي تعتني بذوي الإعاقة.	
• وجود مؤسسات تعنى بالمواطن وخدمته (مؤسسات حكومية ومدنية).	
• وجود مؤسسات إيوائية في المدينة يمكن تطويرها.	

<ul style="list-style-type: none"> • عدم وجود دعم للمؤسسات الداعمة لقطاع التنمية الاجتماعية (جمعيات خيرية). • وجود ديون على المؤسسات التي تعني بالقطاع الاجتماعي مما يقلل من جودة الخدمة المقدمة من قبلهم. • عدم وجود خطوط سير على المؤسسات الإيوائية. 	المؤثرات السلبية
---	-------------------------

3.2 التعليم

مدينة جنين، يبلغ عدد سكانها ما يقارب (49) ألف نسمة وفق التوقعات السكانية للمدينة، ويوجد في المدينة (40) مدرسة منها 30 حكومي و10 خاصة، يبلغ إجمالي طلابها (12,797) منهم 6593 ذكرا و6302 أنثى، ويبلغ عدد الصفوف الدراسية (486) غرفة و(47) مختبرًا.

<ul style="list-style-type: none"> • وجود كادر مؤهل وكافي يقود عملية التعليم. • اهتمام وزارة التربية والتعليم العالي بتحسين جودة التعليم. • وجود فرص للاستثمار بالتعليم من قبل القطاع الخاص والمجتمع المحلي. 	المؤثرات الإيجابية
<ul style="list-style-type: none"> • وجود مدارس مستأجرة وغير صالحة مثل (مدرسة بنات حيفا الأساسية). • وجود مدارس قديمة وغير مناسبة مثل (مدرسة بنات فاطمة خاتون الأساسية). • عدم وجود ساحات كافية للطلبة في كثير من المدارس وخاصة مدارس الإناث. • عدم كفاية التنسيق وضعف الترتيبات المناسبة ما بين البلدية والتربية لمتابعة احتياجات الخطة التنموية السابقة. • ضعف التوزيع الجغرافي وعدم تخصيص قطع أراضي للمدارس ضمن المخطط الهيكلي لمدينة جنين. 	المؤثرات السلبية

3.3 الصحة

شهدت مدينة جنين وفي السنوات الخمس الأخيرة تطورًا ملحوظًا في تطوير القطاع الصحي، فقد تم بناء مركزين حديثين بمساحات كبيرة تقدم الخدمة الأفضل للمواطنين، وذلك بمساعدة بلدية جنين والمؤسسة الكورية (كويكا) أيضا تم تجهيز وتحضير هذه المراكز. يصنف المركز الأول من المستوى الرابع، ويقع بجانب حي المدارس وهو يقدم خدماته من خلال العيادات الموجودة فيه، وتشمل: عيادة الطب العام وعيادات اختصاص وتشمل الأطفال والأمراض السارية والأسنان والعيادات الفنية المساندة كالمختبرات والأشعة والفحص المبكر لسرطان الثدي مموغرافي، أما المركز الصحي الثاني فيقع في البساتين وهو من المستوى الثاني حيث فيه عيادات طب عام وعيادات أطفال والسكري والجلدية والنسائية ويحتوي على المختبرات ومركز رعاية النساء الحوامل ويقدم خدمة تطعيم الأطفال والترا ساوند وتنظيم الأسرة والحمل الخطر، ويوجد كذلك العيادة العامة الغربية ومركز صحة نفسية منفصل وسط المدينة، ووفقا للمعلومات المتوفرة فقد كان هناك 1406 مولود خلال عام 2017، ويعمل في وزارة الصحة 288 كادر على النحو التالي: 51 طبيبًا عامًا، 5 أطباء اختصاص، 7 أطباء أسنان، 17 صيدليا، 12 مساعد صيدلي، و78 ممرضًا/ة، 85 فنيًا، 51 خدمات، 19 مرشدة صحة، 13 مفتش بيئة).

<ul style="list-style-type: none"> توفر مراكز صحية بحالة جيدة. المراكز الصحية تقدم خدمات شاملة ومتنوعة. توفر العديد من الخدمات الصحية الحكومية والخاصة في مدينة جنين على مدار الساعة. توفر دورات تأهيلية مستمرة للكوادر الطبية. 	المؤثرات الإيجابية
<ul style="list-style-type: none"> ضغط المراجعين الكبير على الصحة المركزية. عدم توفر أخصائي قلب وأخصائي جهاز تنفس وأخصائي أوعية دموية في المستشفى. نقص في الكوادر الطبية والكادر الفني والإداري. عدم توفر بعض المعدات الفنية والمساندة. عدم توفر خط سيرفس للمراجعين للمراكز الصحية الجديدة. 	المؤثرات السلبية

3.4 الحماية الاجتماعية والتمكين

المرأة:

ارتفعت نسبة النساء المهمشات في الآونة الأخيرة في مدينة جنين، وتُعنى جمعية النجدة الاجتماعية لتنمية المرأة الفلسطينية بكافة فئات النساء وخاصة النساء الفقيرات والأرامل والنساء اللواتي يقمن بإعالة أسر إضافة إلى النساء من فئة الأشخاص ذوي الإعاقة، ولقد تأسست هذه الجمعية في عام 2004 وبلغ عدد أعضائها 51 عضوًا، وعدد أعضاء المجلس الإداري 11 عضوًا، وتعمل الجمعية في مدينة جنين وباقي مدن الضفة الغربية.

تقدم الجمعية العديد من البرامج والأنشطة للنساء، حيث تقدم برنامجًا تعليميًا من خلال رياض الأطفال والحضانات والمدارس، وبرنامج لتعليم الأمهات اللواتي لديهن أبناء طلاب في المرحلة الابتدائية (من الصف الأول لغاية الصف السادس). إضافةً إلى ذلك، تقوم الجمعية بتوظيف عدد من الشابات الخريجات من الجامعة في مجال اللغة العربية أو الإنجليزية وغيرها من المواد لتعليم الأمهات كيفية تدريس أبنائهن لمختلف المواد الدراسية؛ ولكن هذا البرنامج يعاني من الضعف وهو غير فعال بالشكل الكافي وذلك لعدم توفر الدعم المطلوب، حيث إن قدرات الجمعية محدودة ولا تستطيع تغطية كافة الأعباء المترتبة على هذا البرنامج.

تقدم الجمعية أيضًا برنامج التمكين الاقتصادي من خلال عقد دورات للنساء الفقيرات والأرامل واللواتي يقمن بإعالة أسر، تستهدف تلك الدورات التصنيع الغذائي والتطريز، وبرنامج التوفير والإقراض. وبرنامج التمكين الاجتماعي من خلال عقد دورات لتوعية النساء حول قضايا العنف ضد المرأة وتوصيل المرأة لمراكز صنع القرار في المجتمع. وعلى الرغم من وجود إقبال على الجمعية إلا أن قدرات الجمعية المحدودة تحول دون استقبال عدد أكبر من النساء.

الأشخاص ذوي الإعاقة:

يشكل الأشخاص ذوي الإعاقة في مدينة جنين ما نسبته 1.8% من المجموع الكلي للسكان، وقد تبين أن هناك 56% من المجموع الكلي لذوي الإعاقة في مدينة جنين لديهم إعاقة حركة واستخدام الأيدي وذلك وفقًا للجهاز المركزي للإحصاء الفلسطيني عام 2017.

ويُعنى الاتحاد الفلسطيني العام للأشخاص ذوي الإعاقة بمحافظة جنين بتفعيل دور الأشخاص ذوي الإعاقة من خلال القيام بعدة أنشطة مختلفة على مدار السنوات، من ضمنها زيارة ميدانية للبلديات، وإطلاق مهرجان حقوقي للأشخاص ذوي الإعاقة، وعقد مؤتمر "مواهمة المباني والمرافق العامة للأشخاص ذوي الإعاقة في فلسطين". كما ويطالب الاتحاد الفلسطيني العام للأشخاص ذوي الإعاقة بمحافظة جنين بتوفير حقوق هؤلاء الأشخاص والتي تتضمن تطبيق القوانين والمواثيق والمعاهدات الدولية والتي تنص على حماية الأشخاص ذوي الإعاقة وتوفير ظروف الحياة الملائمة لهم. وذلك يتضمن فتح مراكز تدريب وتأهيل للأشخاص ذوي الإعاقة، وتعزيز دمج الأشخاص ذوي الإعاقة في المجتمع، وتوفير فرص عمل، وتوفير تأمين صحي مجاني لهم، وتوفير الأدوات الطبية المساعدة

وضمن الخدمات الصحية المشمولة في التأمين الصحي الحكومي مجاناً للأشخاص ذوي الإعاقة وأسرهم، وأيضاً العمل على تقديم الخدمات الوقائية العلاجية.

وتبين أن عدد الأشخاص ذوي الإعاقة قد ارتفع من 879 شخصاً في عام 2017 ليصل إلى حوالي 2800 شخص عام 2019 وكانت أعلى نسبة في أنواع الإعاقات هي الإعاقة الحركية. ومن الجدير ذكره هنا أن نسب الإناث والذكور من الأشخاص ذوي الإعاقة متقاربة إلى حد ما. وقد نتجت معظم تلك الإعاقات عن وجود أمراض معينة وحوادث السير بالإضافة إلى إصابات عمل. ويحتاج الأشخاص ذوو الإعاقة في مدينة جنين إلى رفع مستوى الخدمات المقدمة لهم، وأن تكون هذه الفئة من ضمن الأولويات في المؤسسات الأهلية والمجتمع المحلي، وأن تكون قضايا الإعاقة مدرجة في الخطة الخمسية لبلدية جنين، حيث يحتاج الأشخاص ذوو الإعاقة إلى التأهيل المهني والتشغيل.

<ul style="list-style-type: none"> • وجود عدد من المراكز لذوي الإعاقة في مدينة جنين تقدم خدمات لهم وتهتم بهم. • وجود مقر للاتحاد العام للمعاقين. • وجود العديد من الأراضي الحكومية والملكيات العامة والتي من الممكن استغلالها لإنشاء مباني لمؤسسات تهتم بمجال الإعاقات المختلفة. • نسبة تعليم المرأة مرتفعة في مدينة جنين وهناك اهتمام ملحوظ بإقبال الأهل على تعليم الإناث. • قدرة المرأة على المنافسة في سوق العمل نتيجة وجود أعداد متزايدة من النساء المؤهلات علمياً. • وجود مركز تدريب مهني للأطفال. 	المؤثرات الإيجابية
<ul style="list-style-type: none"> • نقص في كوادر مهنية ومختصة في تقديم الخدمات الاجتماعية لذوي الإعاقة. • النظرة السلبية لذوي الإعاقة، وصمة العار ما زالت موجودة لدى المجتمع والأسر. • عدم موائمة الأماكن العامة لذوي الإعاقة • عدم موائمة الأبنية الحالية لبعض خدمات المسنين وذوي الإعاقة. • عدم توفر مركز إيوائي للمرأة في مدينة جنين. • عدم توفر مراكز إيوائية للأطفال/للأحداث. • عدم وجود أماكن للترفيه للأشخاص ذوي الإعاقة • ضعف الخدمات المقدمة في المجال الثقافي والاجتماعي لذوي الإعاقة والمرأة والطفل. • قلة برامج التأهيل للمتسربين من المدارس. 	المؤثرات السلبية

<ul style="list-style-type: none"> • ارتفاع نسبة الفقر لدى الأسر التي يعيّلها (المسنون، ذوو الإعاقة، المرأة). • عدم توفر برامج تأهيلية للمرأة المعنّفة. 	
---	--

3.5 الثقافة والتراث

يتوفر في مدينة جنين العديد من المرافق الثقافية منها، المكتبة العامة التابعة للبلدية، وقد حُصص لها مكان خاص سهل الوصول لسكان ومركز ثقافة الطفل ومراكز لتحفيظ القرآن.

ويمتاز سكان المدينة بالرغبة المجتمعية في تلقي برامج الثقافة ووجود اشخاص مؤهلين للقيام بالنشاطات بالإضافة الى وجود كم كبير من الباحثين والمثقفين والكتاب والشعراء في المدينة.

<ul style="list-style-type: none"> • بناء وتأهيل مركز ثقافة الطفل. • رغبة المجتمع والأهالي في تلقي برامج ثقافية. • وجود أشخاص مؤهلين للقيام بنشاطات ثقافية. • وجود كم كبير من الباحثين والمثقفين والكتاب والشعراء في مدينة جنين. 	المؤثرات الإيجابية
<ul style="list-style-type: none"> • ضعف اهتمام المؤسسات التعليمية مثل الجامعات ومديريات التربية بالجانب الثقافي. • قلة البرامج الثقافية لأهالي المدينة لعدم وجود ميزانيات. • عدم توفر ميزانية محددة من قبل البلدية للأنشطة الثقافية. • عدم وجود معلومات وإحصاءات دقيقة حول الواقع الثقافي. 	المؤثرات السلبية

3.6 الشباب والرياضة

يشكل الشباب ما نسبته 40% من عدد سكانها البالغين 49 ألف نسمة وهذا يشكل تحديًا كبيرًا للمؤسسات القائمة على خدمة الشباب وتوفير متطلبات الأفضل لهم، فهذا يشكل تحديًا وفرصة معًا، حيث إن وجود هذا الكم الهائل من الشباب والشابات يتطلب توفير بنى أساسية ذات تكلفة عالية لخدمتهم وبناء قدراتهم وصقل عقولهم وأجسادهم ونقلهم للاستثمار بهم مستقبلاً لصالح المدينة وهذه الفرصة الأعظم.

يوجد في المدينة ملعب بلدية مؤهل، ثلاثة أندية رياضية، مركزان جديان (الكوري ومركز ثقافة الطفل) يقدمان الخدمة للشباب والأطفال. ومكتبة عامة في المدينة القديمة بحاجة إلى تجميل وتوفير الأجواء لحث الجمهور على ارتيادها، كما أن السيباط وسوقه القديمة، المسجد الكبير، ومدرسة فاطمة خاتون العريقة، كلها تشكل لوحة ثقافية تراثية تحلو بوجود مركز الكمنجاتي لتعليم الموسيقى ومركز نقش لتعليم الدبكة للأطفال.

<ul style="list-style-type: none"> • وجود ملعب بلدي مؤهل وفق المواصفات العالمية تم إعادة تأهيله هذا العام. • وجود أندية مثل (نادي جنين الرياضي، نادي مرج بن عامر، مركز الشباب الاجتماعي). • رغبة المجتمع والأهالي في تلقي برامج رياضية. • وجود أشخاص مؤهلين للقيام بنشاطات رياضية. • بناء المركز الكوري الشبابي بمساحات ومرافق عالية ذات مواصفات عالمية. 	المؤثرات الإيجابية
<ul style="list-style-type: none"> • ضعف الاهتمام بالجانب الرياضي من قبل المؤسسات القائمة في المدينة. • عزوف الشباب عن الانتساب للهيئات العامة والمراكز الشبابية. • قلة البرامج الرياضية للفتيات والفتيان. • عدم توفر ميزانية محددة من قبل البلدية للأنشطة الشبابية والرياضية. 	المؤثرات السلبية

3.7 السكن

يتراوح عدد الطوابق في المدينة من (2-7) في السكن ومن (4-10) في المباني التجارية وتم التوجه سنة 2022 بإلزام المباني بتوفير مخرجين لمخرج للسكان ومخرج للطوارئ.

الطابع العام من المباني القديمة والجديدة هو الحجر.

توجه المدينة في التوسع العمراني من وسطها إلى شمالها.

<ul style="list-style-type: none"> • أغلب المباني مستغلة ومسكونة. • وجود مباني سكنية كافية للاحتياج المستقبلي للتملك. 	المؤثرات الإيجابية
<ul style="list-style-type: none"> • نسبة المخالفات في الأبنية كبيرة. • قلة المباني السكنية المستخدمة للتأجير بالرغم من التوجه العام للاستئجار. 	المؤثرات السلبية

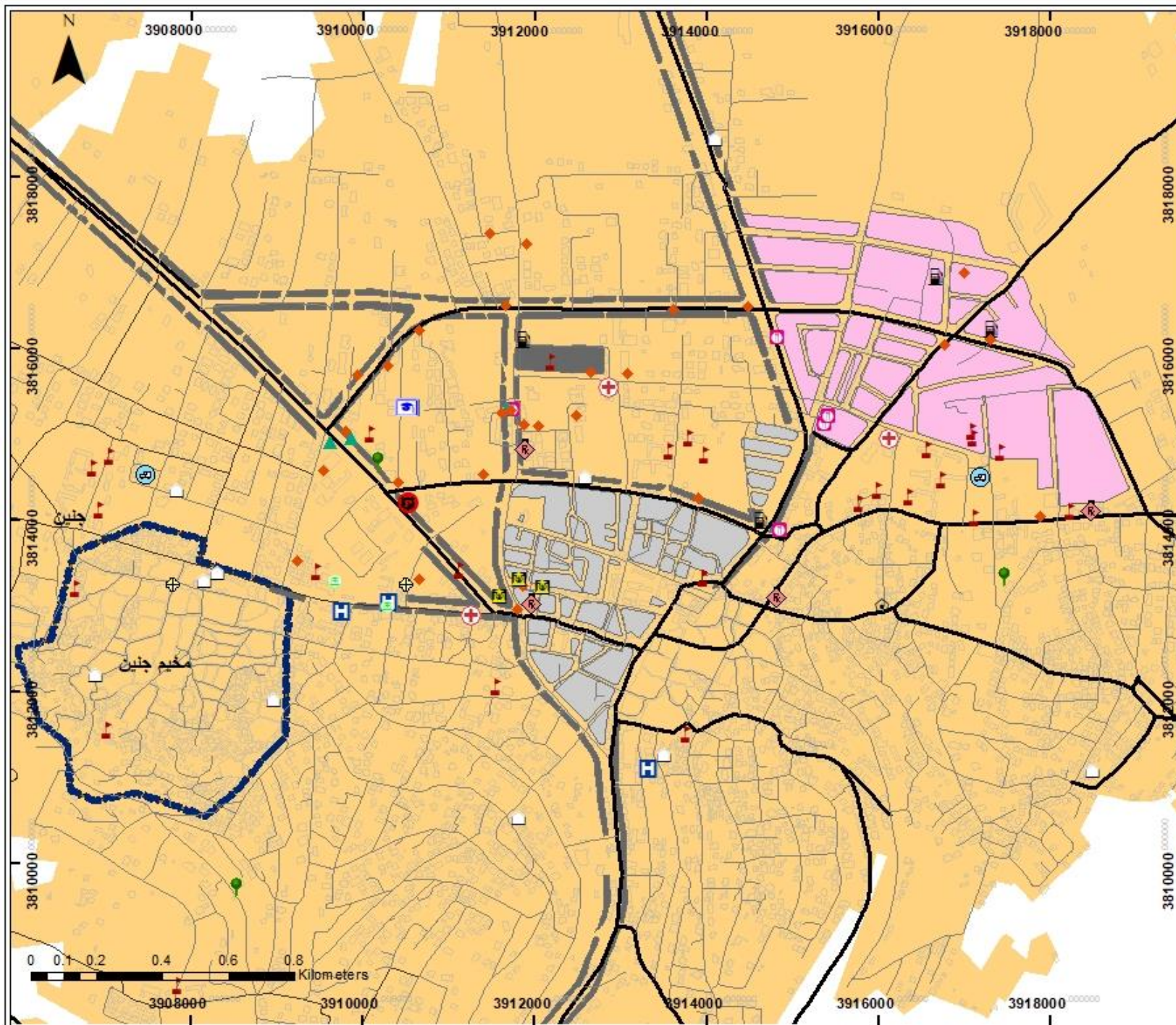

المرافق والخدمات

مفتاح الخريطة

الخدمات	الصحة
بنوك	خدمات صحية
مكاتب وأعمال	عيادة
مطاعم	مركز صحي
محكمة	مستشفى
محطة وقود	
حديقة	
مقبرة	
رياضة	
صيدلية	
مساجد	
مركز شرطة	
منتزه	
جامعة	
مدارس	
تتمة الاقتصاد المحلي	
منطقة زراعية	
منطقة آثار	
تجاري طولي	
منطقة تجارية وإدارية	
منطقة صناعية حرفية	
منطقة صناعية	
منطقة سياحية	
حدود منطقة الدراسة	
الحدود الإدارية للتجمعات	
المباني	
المنطقة المبنية	

رابعاً: مجال الإدارة والحكم الرشيد

يشمل مجال الإدارة والحكم الرشيد في مدينة جنين قطاعات التخطيط والتنظيم، والأمن وإدارة الكوارث، وإدارة وحوكمة المؤسسات وخاصة الهيئة المحلية. تم تشخيص وتحليل الوضع الحالي لهذه القطاعات من خلال اجتماعات اللجان القطاعية المتخصصة، وباعتماد على المؤشرات الرقمية والوصفية المختلفة في كل منها، يمكن تقييم هذه القطاعات على النحو التالي:

4.1: مجال التخطيط والتنظيم

التنظيم والتخطيط العمراني يعتبران أحد العناصر المهمة التي تؤثر في عمل البلدية وتؤثر على المنظر الجمالي للمدينة، وبالتالي يجب أن تتناول الخطة الإستراتيجية هذا المجال، وتكون مخرجات الخطة المنشودة من مشاريع تنظيم وتخطيط ومشاريع تطويرية ذات صلة مباشرة ووثيقة بمجالات التخطيط العمراني التي من شأنها تطوير المدينة ولكون الخطة الإستراتيجية متصلة بالبعد المكاني، فإنها سوف تترجم مكانياً، مما يستلزم أخذ المعطيات المتصلة بجوانب التخطيط والتنظيم بشكل واضح وجلي.

توالت المخططات الهيكلية للمدينة ضمن فترات زمنية متفاوتة، حيث كان أول مخطط هيكلي عام 1947 بمساحة 4,631 دونماً تلاه توسعة للمخطط الهيكلي عام 1962 بمساحة 3,915 دونماً، تلاه توسعة للمخطط السابق قدرها 7,500 دونم عام 1993، وصولاً إلى المخطط الهيكلي الحالي الذي تبلغ مساحته 21470.67 دونم.

<ul style="list-style-type: none"> وجود مخطط هيكلي مصادق منذ عام 2011. وجود كادر فني مؤهل في البلدية. 	المؤثرات الإيجابية
<ul style="list-style-type: none"> عدم إشراك المواطن بالتخطيط والضعف في التواصل مع المواطن. ضعف التنسيق بين أقسام البلدية في مجال التخطيط وما يرتبط به. عدم الاستناد إلى مخرجات الخطة التنموية لإدراج الأولويات. المشاريع لا تقام على أساس متكامل. قلة الإيرادات للبلدية وضعف التمويل الخارجي. وجود إزاحات في بعض أحواض المدينة. عدم وجود تنسيق مع المؤسسات ذات العلاقة. قلة الأراضي المخصصة للمباني العامة والحدائق. 	المؤثرات السلبية

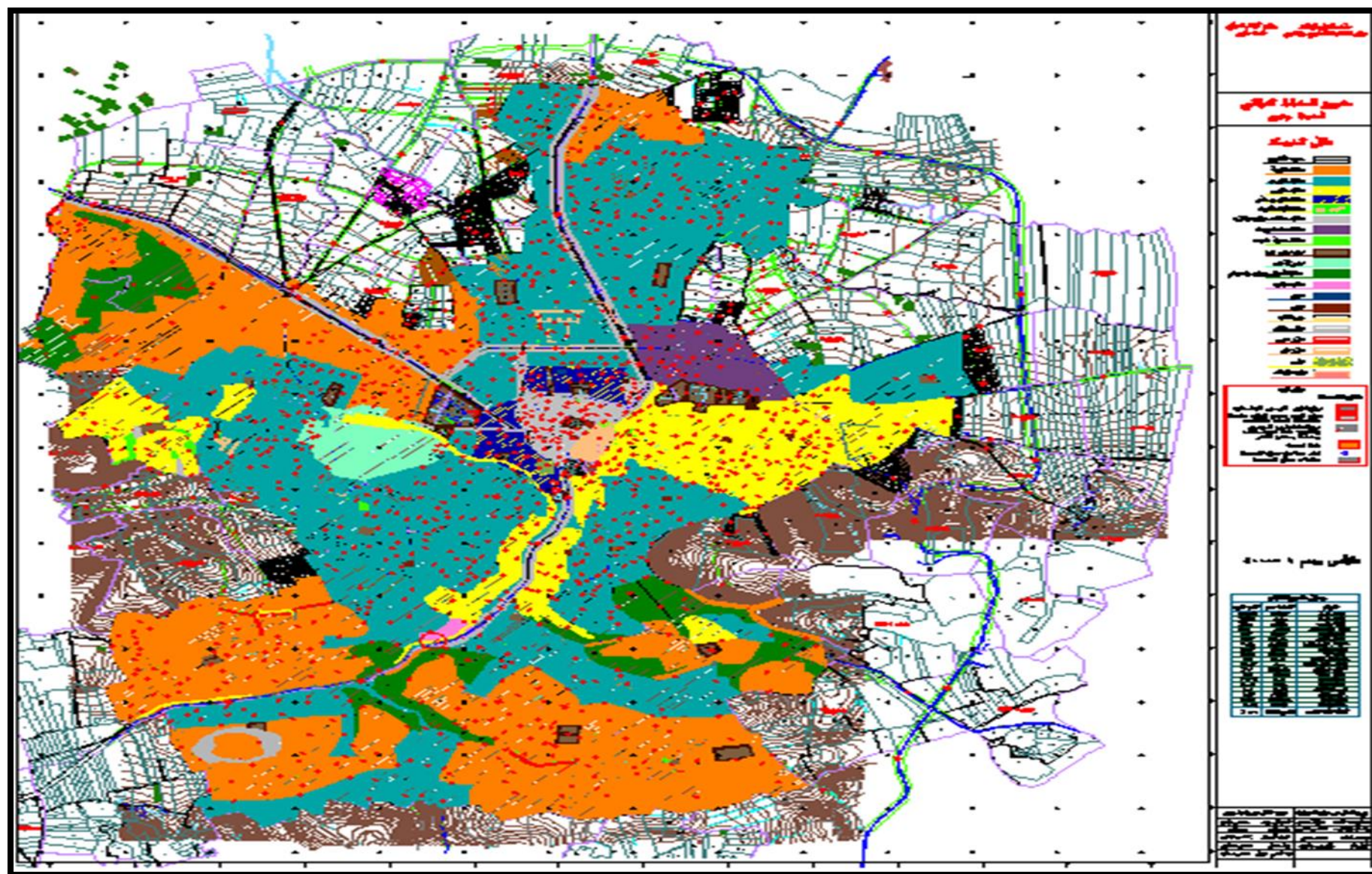

4.2 مجال الأمن وإدارة الكوارث

بشكل عام إذا ما وصفنا واقع مدينة جنين وجاهزيتها من حيث الأمن والكوارث فإنه يمكن الإشارة إلى مكونات هذا المجال والمتعلق بالأمن والشرطة والطوارئ والدفاع المدني. ويتوفر في مدينة جنين مركز دفاع مدني يخدم غالبية أحياء المدينة والقرى المجاورة لها. ويقع هذا المركز في شارع جنين - نابلس ويمتاز بوضعه غير الجيد بشكل عام. وهنا نشير إلى دور مركز الدفاع المدني فيما يتعلق بالمجال التوعوي والثقافي، حيث يقوم بإعطاء دورات تدريبية للمدارس والمؤسسات لكيفية التصرف في حالات الطوارئ على الرغم من الصعوبات التي يواجهها المركز في البيئة المحيطة كالشوارع الضيقة والأبنية المرتفعة وغير ذلك، إضافة إلى صعوبات في البيئة الداخلية للمركز. وفيما يتعلق بمجال الإطفاء يوجد 4 مراكز إطفاء ومراكز دعم وإسناد داخل المحافظة وبالنسبة لمجال التراخيص والسلامة العامة للمحال وتوفير شروط الوقاية والسلامة العامة، فهناك زيارات دورية للكشف على منشآت المدينة وتوفر شروط السلامة والوقاية بها. وفيما يلي جدول يعرض المؤشرات المتعلقة في هذا المجال على أكمل وجه.

<ul style="list-style-type: none"> • وجود كادر مدرب ومؤهل. • وجود فرق متطوعين بشكل دوري مدربين ومؤهلين. • وجود قسم تدريب لتدريب المتطوعين وتأهيل وإعطاء دورات للمدارس. • التعاون الجيد المشترك بين الدفاع المدني والهيئات المحلية والبلديات والقطاع الخاص والمؤسسات. • البدء بإلزام المباني المرتفعة الأكثر من 5 طوابق بتوفير مخرج للطوارئ 	المؤثرات الإيجابية
<ul style="list-style-type: none"> • التنسيق الضعيف بين البلدية والحكم المحلي والأشغال في حال عدم وجود كارثة (وضع طبيعي). • موقع المركز الرئيس للدفاع المدني في مكان مكتظ وبعيد عن المناطق المستهدفة. • نقص الكادر ونقص في المعدات اللوجستية للدفاع المدني. • مساحة مركز الدفاع المدني لا تكفي للمعدات. • وجود أبنية مرتفعة دون وجود مخارج للطوارئ وأجهزة إنذار. • وجود شوارع في المدينة ضيقة ويصعب الوصول إليها. • ضعف التنسيق مع المؤسسات. 	المؤثرات السلبية

4.3 إدارة وحوكمة المؤسسات وخاصة الهيئة المحلية

من أجل تشخيص الوضع المؤسسي لبلدية جنين قامت لجنة الإدارة والحكم الرشيد بالعديد من اللقاءات نتج عنها تحديد مجموعة من الأسئلة التي نسقت على شكل استمارة موجهة للمواطن، وأخرى للموظف في البلدية (لم يعتمد الأسلوب العلمي بشكل كامل في صياغة الاستمارة بل الحد الكافي لتكون واضحة وذات دلالة على الأمور التي ارتأت اللجنة أنها تشغل الرأي العام)، وتم توزيعها على شخص 50 من كلتي الفئتين، صلح منها بشكل نهائي ما يقارب 40 للموظفين و40 للمواطنين.

<ul style="list-style-type: none"> • وجود طاقم فني وإداري مؤهل. • وجود موازنة مصادقة. • وجود مركز خدمات الجمهور ومراكز تابعة للبلدية. • وجود أصول ثابتة تدر دخل للبلدية. 	المؤثرات الإيجابية
<ul style="list-style-type: none"> • قلة المصادر المالية في البلدية. • عدم وجود الأنظمة الفعالة بعمل البلدية (نظام نفايات، الصرف الصحي الدعاية والإعلانات). • عدم ملائمة الضرائب والجباية مع الأثمان والمستحقات. • ضعف التنسيق مع المؤسسات ذات العلاقة. • ضعف الرقابة والشفافية داخل البلدية. • ضعف الانتماء للمؤسسة. • ضعف الاهتمام بالمشاريع الاستثمارية والإنتاجية. • البطالة المقنعة في البلدية. 	المؤثرات السلبية



الإطار التنموي المحلي

- الرؤية التنموية
- مصفوفة الأهداف والبرامج/المشاريع
- البرامج ومكوناتها/المشاريع التنموية

05

5. الإطار التنموي المحلي

الرؤية التنموية

مدينة جميلة عصرية منظمة آمنة ومنيعة وصامدة امام الاخطار
والكوارث المحتملة مزدهرة ذات أصالة عريقة وواعدة

مصفوفة الأهداف والبرامج / المشاريع

المجالات التنموية	القضايا التنموية ذات الاولوية	الاهداف التنموية	المشاريع
مجال البيئة والبنية التحتية	ضعف البنية التحتية للطرق والأرصفة وقلة العناصر التكميلية.	<ul style="list-style-type: none">توسعة وصيانة شبكة الطرق الحالية لاستيعاب زيادة عدد المركبات.تحسين الطرق من خلال تأثيث الطرق وخاصة فيما يتعلق بالأرصفة والجدران الاستنادية والشواخص المرورية والعبارات.	<ul style="list-style-type: none">اعداد مخططات ودراسات ووثائق عطاء.صيانة تأهيل وتعبيد طرق داخلية في أحياء المدينة بطول (20 كم).انشاء ارصفة للمشاة.تركيب إشارات طرق.
	ضعف الاهتمام بالبيئة وقلة الوعي البيئي وانتشار التلوث البيئي والتغير المناخي.	<ul style="list-style-type: none">زيادة الوعي والارشاد البيئي لدى المواطنين.	<ul style="list-style-type: none">التنسيق والتواصل بين الجهات المختصة والمؤسسات ذات العلاقة لتوحيد الجهود وتعظيم المنفعة.توفير الكادر اللازم للإرشاد البيئي والمؤهل علميًا وعمليًا.
	ضعف البنية التحتية لشبكة المياه والصرف الصحي وتصريف مياه الأمطار	<ul style="list-style-type: none">تحسين شبكة المياه من خلال صيانة وتوسعة الشبكة.تحسين شبكة الصرف الصحي وتصريف مياه الأمطار.	<ul style="list-style-type: none">اعداد مخططات ودراسات لإعادة تأهيل الشبكة وتشمل المصادر (الآبار والمضخات) بالإضافة الى مقترحات لتوسعة الشارع.تقليل نسبة الفاقد (تغيير المحابس الرئيسية) وشراء أجهزة للكشف عن الفاقد.تركيب عدادات مسبقة الدفع (4350 عداد).رفع نسبة التحصيل.

المشاريع	الاهداف التنموية	القضايا التنموية ذات الاولوية	المجالات التنموية
<ul style="list-style-type: none"> تطوير الأجهزة والمعدات الحالية. اعداد مخططات ودراسات ووثائق عطاء تشمل إعادة تأهيل وتوسعة شبكة مياه الامطار. إعادة تأهيل الشبكة بطول (10كم) ويشمل تبديل الخطوط واستبدالها بأقطار كبيرة بالإضافة الى تبديل المناهل. انشاء محطة ضخ في صباح الخير وخروبة. رفع الكفاءات الموجودة. وضع تعرفة للصرف الصحي. تطوير الأجهزة والمعدات الحالية. مضخات لإرجاع المياه العادمة إلى محطة التنقية (منطقة خروبة وصباح الخير وجزء من منطقة واد بريقين). 			
<ul style="list-style-type: none"> انشاء وحدة لمعالجة النفايات وانتاج الطاقة منها. تطوير الآليات والمعدات الحالية. عقد ورش توعية للمواطنين في فصل النفايات وإعادة التدوير والتعامل مع النفايات الصلبة. مكنسة الالية ومكابس نفايات كهربائية مكانية وجرافة صغيرة (بوبكات). نظام لجمع النفايات الخاصة ومعالجتها كإطارات ومخلفات البناء. 	<ul style="list-style-type: none"> زيادة الوعي لفرز النفايات. توفير المعدات اللازمة لضمان النظافة العامة في الشوارع. زيادة الرقابة وزيادة عدد عمال النظافة. 	<ul style="list-style-type: none"> ضعف الخدمات المقدمة في جمع النفايات الصلبة وتراكم النفايات 	
	<ul style="list-style-type: none"> خلق فرص العمل. التحفيز على التعليم الحرفي. 	<ul style="list-style-type: none"> ضعف توفير فرص عمل والاستثمار داخل البلد. 	<ul style="list-style-type: none"> مجال تنمية الاقتصاد المحلي

المجالات التنموية	القضايا التنموية ذات الأولوية	الاهداف التنموية	المشاريع
	ضعف البيئة التحفيزية والخدمات المقدمة للزراعة ومحدودية مصادر المياه المخصصة للقطاع الزراعي	<ul style="list-style-type: none"> تحسين وتطوير جودة ونوعية الأصناف الزراعية. التشجيع على زراعة الأشجار الرحيقية. وضع قوانين صارمة تمنع الاعتداء على الأراضي عالية الخصوبة قدر المستطاع (أراضي مرج ابن عامر). وضع سياسات محفزة لتشجيع القطاع الزراعي. 	<ul style="list-style-type: none"> انشاء مصانع المواد الغذائية. عقد دورات توعوية لتشجيع القطاع الزراعي.
	غياب الاهتمام بالسياحة وسوء استغلال المواقع الأثرية والتاريخية	<ul style="list-style-type: none"> تحسين بنية المرافق الثقافية والترفيهية. زيادة الاهتمام بالمواقع الأثرية. تفعيل القطاع الثقافي والتراثي والسياحي. 	<ul style="list-style-type: none"> اعداد مخططات ودراسات ووثائق عطاء. تأهيل وترميم مكتبة البلدية وإعادة تأهيل حديقة السويطات. انشاء حديقة عامة مقابل شارع نابلس بمساحة 5 دونم. ترميم واجهات وارضيات البلدة القديمة. تنفيذ أنشطة وفعاليات ثقافية ونشرا وبرامج لتعريف المواطنين بالمواقع الأثرية. ترميم وإعادة تأهيل المواقع الأثرية. تنظيم مسارات وجولات للمواقع الأثرية. تنظيم مخيمات صيفية في المواقع السياحية والأثرية.
	عدم جاهزية البيئة الاستثمارية التي تشجع للنهوض بالقطاع التجاري والصناعي.	<ul style="list-style-type: none"> تحفيز البيئة التجارية والاستثمارية في المدينة. تعزيز الشراكات مع القطاع الخاص. انشاء مرافق اقتصادية للمدينة. 	<ul style="list-style-type: none"> اعداد مخططات ودراسات ووثائق عطاء. انشاء سوق شعبي للبسطات. انشاء مجمع الكراجات الغربي على مساحة (5 دونم) ويشمل تأهيل وتعبيد ساحات الكراج الغربي المقترح، إنشاء مظلات ومقاعد للكراج الغربي المقترح. انشاء برادات ومخازن للتبريد بمساحة 3000 متر مربع بجانب

المجالات التنموية	القضايا التنموية ذات الأولوية	الاهداف التنموية	المشاريع
مجال التنمية الاجتماعية			حسبة جنين المركزية وتوريد الأجهزة والمعدات اللازمة للبرندات.
	ضعف الخدمات الثقافية والاجتماعية والترفيهية المتوفرة للفئات المهمشة (النساء والشباب وذوي الإعاقة والأطفال)	<ul style="list-style-type: none"> تحسين أداء عمل المؤسسات التي تعمل وتعنى بالأشخاص من ذوي الإعاقة /تدريب كوادر مهنية. توعية الأشخاص من ذوي الإعاقة وتمكينهم من المشاركة المجتمعية. تعزيز الموائمة في المباني والشوارع والأرصقة والمنشآت الحكومية وغير الحكومية بما يتلاءم مع أصحاب الإعاقة تحسين الرؤية التنموية لقضايا المرأة اجتماعيا واقتصاديا وسياسيا. 	<ul style="list-style-type: none"> انشاء مبنى ايوائي للمعنفات / النساء. انشاء مبنى ايوائي للأطفال / الاحداث. توفير موازنات / مخصصات حكومية كافية للحماية الاجتماعية. تأهيل وتطوير مركز الفتيات وذلك لتحويله الى مركز حماية المرأة. خط مواصلات سرفيس لمركز تأهيل ورعاية الفتيات. انشاء حديقة امنة للنساء. تطوير بيت المسنين. الالتزام بموائمة المباني والمؤسسات لأصحاب الإعاقة. انشاء مبنى متعدد الأغراض في المدينة يحتضن كافة المؤسسات المجتمعية في المدينة ويوفر دعم لوجيستي لها.
	ضعف البنية التحتية للمدارس (نقص في عدد الغرف الصفية/مدارس مستأجرة وغير صالحة/قلة الساحات والمرافق والتجهيزات)	<ul style="list-style-type: none"> تطوير البيئة التعليمية وتحسين المرافق التابعة للمدارس. تطوير قطاع التعليم. 	<ul style="list-style-type: none"> اعداد مخططات ودراسات ووثائق عطاء. بناء عدة مدارس متفرقة عدد 4 مدرسة بواد عز الدين (حيث الأرض متوفرة). تجهيز مختبرات علمية وحاسوب في عدة مدارس. تجهيز مكتبة مدرسية في عدة مدارس. دراسة رضى الأهالي عن مستوى الخدمات التعليمية.
	محدودية الكوادر الطبية والمعدات في المراكز الصحية.	<ul style="list-style-type: none"> تطوير الخدمة الطبية حيث تعاني الصحة من كثرة الضغط عليها. 	<ul style="list-style-type: none"> انشاء مركز اضافي رابع لرعاية الامومة والطفولة لتقليل الضغط على مركز البساتين. خط سرفيس للصحة المركزية.

المجالات التنموية	القضايا التنموية ذات الاولوية	الاهداف التنموية	المشاريع
مجال الادارة والحكم الرشيد			<ul style="list-style-type: none"> توسعة الصحة المركزية وذلك بتكملة بناء الطابق الثالث بمساحة 400 م².
	<ul style="list-style-type: none"> ضعف التخطيط بين أقسام البلدية والمؤسسات ذات العلاقة لتنظيم المدينة 	<ul style="list-style-type: none"> تحسين عمليات التخطيط والتنظيم لمدينة جنين. تعزيز نظام الرقابة والعقوبات والقوانين الرادعة. تفعيل الالتزام بقوانين التنظيم. 	<ul style="list-style-type: none"> اعداد مخططات ودراسات ووثائق عطاء. تعديل المخطط الهيكلي وإعادة تصنيف استخدامات الأراضي بما يتناسب مع متطلبات الواقع. تفعيل اذونات الصب واذونات الاشراف الالزامي على المنشاة واذونات العمل الهندسي. صورة جوية التي من خلالها يتم تحديث المخطط الهيكلي وعمل توسعة تنظيمية. تخصيص من أراضي الدولة فيما يخص المنتزهات والحدائق.
	<ul style="list-style-type: none"> عدم ملائمة موقع الدفاع المدني لخدمة كامل المدينة بالإضافة لعدم صلاحية مبنى الدفاع المدني مطابقتها للمواصفات العالمية 	<ul style="list-style-type: none"> تطوير البنية التحتية للدفاع المدني في جنين انشاء بناء للدفاع المدني رفع كفاءة المؤسسات ذات العلاقة لمواجهة الطوارئ والكوارث 	<ul style="list-style-type: none"> اعداد مخططات ودراسات ووثائق عطاء. انشاء مبنى الدفاع المدني حسب المواصفات. توفير نقاط إطفاء إضافية. توفير سيارة إطفاء إضافية. توفير سيارة سلالم للمباني المرتفعة للإنقاذ والإطفاء. تطوير قدرات الكفاءات الموجودة للدفاع المدني والهلل الأحمر.
	<ul style="list-style-type: none"> الضعف العام في أنظمة البلدية وخدماتها وكادرها 	<ul style="list-style-type: none"> تحسين العلاقة مع المجتمع المحلي بكافة شرائحه " الطفولة -الشباب -المرأة كبار السن ". تفعيل وتطوير السياسات والتشريعات والأدلة الرقابية وتطويرها. تحسين كفاءة استخدام المال العام من خلال تحسين كفاءة إجراءات الشراء العام وإدارة العقود. توكيد الجودة الشاملة. 	<ul style="list-style-type: none"> تطوير خدمات البلدية الالكترونية. صيانة وترميم مبنى البلدية الحالي. الحاجة الى قسم GIS وقسم إدارة الجودة والعمل على تطويره بالإضافة لتطوير وحدة الرقابة الداخلية بما يلزم من فنيين وبناء قدرات. دراسة رضا الأهالي عن مستوى الخدمات المقدمة من قبل البلدية بث جلسات المجلس البلدي على الهواء مباشرة عبر وسائل التواصل الاجتماعي تعزيزيا للشفافية وللرقابة

المشاريع	الاهداف التنموية	القضايا التنموية ذات الاولوية	المجالات التنموية
<ul style="list-style-type: none"> والمساءلة المجتمعية والإفصاح المالي والإداري والنشر تشكيل لجان رقابة مجتمعية على أداء المجلس البلدية المالي والإداري من خلال الاطلاع على اعداد الموازنات والتعيينات ومشاركة الفئات في اختيار المشاريع التنموية والتطويرية. تشكيل مجلس استشاري فني للمشاركة في اعمال التخطيط والرقابة على جودة المشاريع المنفذة . اعادة استحداث وحدة الرقابة والجودة على المشاريع فنيا ضمان الفاعلية والكفاءة ودراسة الأثر والاستدامة للمشروع . بناء قدرات ومهارات الشباب من خلال دورات تدريب على اعمال الرقابة والرصد والتدقيق المجتمعي على سياسات الإفصاح المالي والإداري والرقابة على الجوانب غير الفنية للمشاريع " التزام بالجدول الزمني للمشروع، اختيار المشاريع بالمشاركة، توزيع جغرافي عادل للمشاريع، الصيانة الخ . تنفيذ دورات تخصصية لرفع قدرات ومهارات العاملين في الرقابة الداخلية المالية في بلدية جنين واستحداث تعبئة الشواغر على الهيكلية لتحقيق مفهوم الاستدامة المالية . اعتماد مسودة دليل إجراءات توجيهي للرقابة الداخلية في هيئات الحكم المحلي لسنة 2014 والعمل بموجبه . اقرار رئيس واعضاء المجلس البلدي بميثاق شرف رئيس واعضاء 	<ul style="list-style-type: none"> الاستجابة للنوع الاجتماعي تحسين الكفاءة والأداء والأنظمة الإدارية وإدارة الموارد البشرية لبلدية جنين. 		

المشاريع	الاهداف التنموية	القضايا التنموية ذات الاولوية	المجالات التنموية
<p>مجالس الهيئات المحلية منعاً لتضارب في المصالح .</p> <ul style="list-style-type: none"> • بناء قدرات العاملين في الشراء العام وإدارة العقود بالتنسيق مع المعهد المالي الفلسطيني والمجلس الاعلى لسياسات الشراء العام لضمان النزاهة والشفافية والحيادية وعدم تضارب المصالح اثناء اجراءات الشراء العام وادارة العقود وادارة الجودة . • تطبيق معايير ضبط الجودة للمشاريع التطويرية والانمائية من خلال ضبط معايير التصميم الهندسي - ضبط المواصفات الفنية والخاصة - بناء استمارات - فحوصات هندسية - اشراف هندسي - لجان الاستلام فنية - خطة ادارة وتشغيل - زيارات ميدانية - اجراءات السلامة العامة - دراسة الاثر البيئي والاجتماعي - تطبيق معايير ضبط الاثر البيئي والاجتماعي - ضبط الوقت - وتقليل التكلفة الخ. • تصميم استمارة تفاعلية لمتابعة الشكاوى الداخلية والخارجية المتعلقة بهدر المال العام وعمليات الفساد والتحقق من صحتها ومتابعتها مع الجهات المختصة. 			

البرامج ومكوناتها/المشاريع التنموية

البرنامج (1): برنامج تطوير وتأهيل شبكة المياه في المدينة رقم البرنامج: EI\01

مقدمة:

يأتي برنامج تطوير وتأهيل شبكة المياه في المدينة استجابة لاحتياجات المدينة الأساسية وأولوياتها فيما يتعلق بقطاع البنى التحتية بشكل رئيسي؛ والذي يساهم تطويره في تحسين الخدمات الأساسية التي تقدمها المدينة لمواطنيها، الأمر الذي يوفر لهم حياة كريمة أفضل ويخلق لبلدتهم بنية تحتية قوية تدعم وتساهم في نهوض المدينة وتطورها. وتشمل الخدمات الأساسية التي يحسنها البرنامج خدمات شبكة المياه.

النتائج المتوقعة:

المؤشر	القيمة الحالية	القيمة المنشودة
طول شبكة المياه	176 كم	200 كم
عدد الآبار والمضخات المؤهلة بالمدينة	3	4
نسبة الفاقد في الشبكة	54%	45%
عدد عدادات المياه (المشتركين)	9800	12000
نسبة الجباية الحالية	90%	100%
نسبة توفر قطع غيار	30%	70%

مدة التنفيذ المتوقعة للبرنامج:

الفئات المستهدفة:

مكونات البرنامج

المكونات	التكلفة التقديرية/دولار 1000x	اسم الشركاء	دوره (إداري، مالي، فني)
1. بنية تحتية وإنشاءات، وتشمل:			
إعادة تأهيل شبكة المياه و الآبار و المضخات	2000	JICA	اداري مالي
تقليل نسبة الفاقد في شبكة المياه (تغيير المحابس الرئيسية)	200	JICA	اداري مالي
تركيب عدادات مياه مسبقة الدفع (4350 عداد)	750	JICA	اداري مالي

المكونات	التكلفة التقديرية/دولار 1000x	اسم الشركاء	دوره (إداري، مالي، فني)
رفع نسبة التحصيل لجباية المياه	25	JICA	اداري مالي
2. بناء قدرات وتطوير مؤسسي، وتشمل:			
تطوير الأجهزة والمعدات لقسم المياه	750	JICA	اداري مالي
3. دراسات وبحث وتطوير، وتشمل:			
إعداد مخططات ودراسات ووثائق عطاء لشبكة المياه	50	JICA	اداري مالي
التكلفة الإجمالية	\$3,775		
المتوفر منها			

البرنامج (2): توسعة وصيانة شبكة الصرف الصحي وصيانة الشبكة القائمة

رقم البرنامج: E1\02

مقدمة:

يأتي برنامج توسعة وصيانة شبكة الصرف الصحي وصيانة الشبكة القائمة في المدينة استجابة لاحتياجات المدينة الأساسية وأولوياتها فيما يتعلق بقطاع البنى التحتية بشكل رئيسي؛ والذي يساهم تطويره في تحسين خدمات الصرف الصحي الأساسية التي تقدمها المدينة لمواطنيها، الأمر الذي يوفر لهم حياة كريمة أفضل ويخلق لبلدتهم بنية تحتية قوية تدعم وتساهم في نهوض المدينة وتطورها. وتشمل الخدمات الأساسية التي يحسنها البرنامج خدمات أنظمة وشبكات المياه والصرف الصحي.

النتائج المتوقعة:

المؤشر	القيمة الحالية	القيمة المنشودة
طول شبكة الصرف الصحي	110 كم	150 كم
عدد الكفاءات الموجودة في قسم الصرف الصحي	6	10
عدد الأجهزة والمعدات الحالية لقسم الصرف الصحي	2	4
قيمة التعرف للصرف الصحي الحالية (شيك\كوب ماء)	0.5	0.8
طول شبكة تصريف مياه الأمطار الموجودة في المدينة (م)	5500	9000

مدة التنفيذ المتوقعة للبرنامج:

الفئات المستهدفة:

مكونات البرنامج

المكونات	التكلفة التقديرية/دولار 1000x	اسم الشركاء	دوره (إداري، مالي، فني)
1. بنية تحتية وإنشاءات، وتشمل:			
• إعادة تأهيل شبكة الصرف الصحي بطول (10 كم)	370	الحكومة الفرنسية	
• تطوير الأجهزة والمعدات الحالية لقسم الصرف الصحي	1200	الحكومة الفرنسية	
• إنشاء شبكة تصريف مياه الأمطار في شارع حيفا	1200	الصندوق العربي للتطوير والإثمار	
• إنشاء شبكة تصريف مياه الأمطار في شارع العنبر	1000	وزارة المالية	
2. بناء قدرات وتطوير مؤسسي، وتشمل:			
• رفع الكفاءات الموجودة في قسم الصرف الصحي	25	الحكومة الفرنسية	
• وضع تعرفه للصرف الصحي	5	الحكومة الفرنسية	
3. دراسات وبحث وتطوير، وتشمل:			
التكلفة الإجمالية	\$3,800		
المتوفر منها			

رقم البرنامج: EI\03\01

البرنامج (3): معالجة النفايات الصلبة

مقدمة:

يأتي برنامج في المدينة معالجة النفايات الصلبة استجابة لاحتياجات المدينة الأساسية وأولوياتها فيما يتعلق بقطاع البنى التحتية بشكل رئيسي؛ والذي يساهم تطويره في تحسين الخدمات الأساسية التي تقدمها المدينة لمواطنيها، الأمر الذي يوفر لهم حياة كريمة أفضل ويخلق لبلدتهم بنية تحتية قوية تدعم وتساهم في نهوض المدينة وتطورها. وتشمل الخدمات الأساسية التي يحسنها البرنامج خدمات إدارة النفايات الصلبة.

النتائج المتوقعة:

المؤشر	القيمة الحالية	القيمة المنشودة
عدد الحاويات	750	1200
عدد سيارات جمع النفايات	10	13
عدد ورش التوعية في معالجة النفايات الصلبة	2	4

مدة التنفيذ المتوقعة للبرنامج:

الفئات المستهدفة:

مكونات البرنامج

المكونات	التكلفة التقديرية/دولار 1000x	اسم الشركاء	دوره (إداري، مالي، فني)
1. بنية تحتية وإنشاءات، وتشمل:			
-			
2. بناء قدرات وتطوير مؤسسي، وتشمل:			
تطوير الآليات و المعدات الحالية في مكب زهرة الفنجان وبلدية جنين	1000	زهرة الفنجان JICA، مجلس الخدمات المشترك	مالي
عقد ورش توعية في فصل النفايات والتعامل مع النفايات الصلبة	5	مجلس الخدمات المشترك - مكب زهرة الفنجان	إداري
3. دراسات وبحث وتطوير، وتشمل:			
-			
التكلفة الإجمالية	\$1,005		
المتوفر منها			

البرنامج (4): توسعة وصيانة شبكة الطرق وتأهيل مرافق المواصلات رقم البرنامج: EI\04**مقدمة:**

يأتي برنامج توسعة وصيانة شبكة الطرق وتأهيل مرافق المواصلات في المدينة استجابة لاحتياجات المدينة الأساسية وأولوياتها فيما يتعلق بقطاع البنى التحتية بشكل رئيسي؛ والذي يساهم تطويره في تحسين الخدمات الأساسية التي تقدمها المدينة لمواطنيها، الأمر الذي يوفر لهم حياة كريمة أفضل ويخلق لبلدتهم بنية تحتية قوية تدعم وتساهم في نهوض المدينة وتطورها. وتشمل الخدمات الأساسية التي يحسنها البرنامج خدمات شبكة الطرق والمواصلات.

النتائج المتوقعة:

المؤشر	القيمة الحالية	القيمة المنشودة
طول الطرق المعبدة (كم)	141	161
طول الطرق التي بحاجة الى صيانة (كم)	70	62
طول الأرصفة في المدينة	22	27
عدد اشارات الطرق في المدينة	1000	1400
نسبة تطوير خطة المرور للمدينة	%60	%75

مدة التنفيذ المتوقعة للبرنامج:**الفئات المستهدفة:****مكونات البرنامج**

المكونات	التكلفة التقديرية/دولار 1000x	اسم الشركاء	دوره (إداري، مالي، فني)
1. بنية تحتية وإنشاءات، وتشمل:			
إعادة تأهيل وتعبيد طرق داخلية في أحياء المدينة بطول (20 كم)	2000	صندوق تطوير وإقراض الهيئات المحلية	
صيانة طرق داخلية في مدينة جنين بطول (20 كم)	2000	البنك الإسلامي لتنمية ووزارة الحكم المحلي	
إنشاء أرصفة للمشاة	300	-	
تركيب إشارات طرق	200	-	
2. بناء قدرات وتطوير مؤسسي، وتشمل:			

المكونات	التكلفة التقديرية/دولار 1000x	اسم الشركاء	دوره (إداري، مالي، فني)
عمل خطة مرورية للمدينة	1000	وزارة المالية	
3. دراسات وبحث وتطوير، وتشمل:			
التكلفة الإجمالية	\$5,500		
المتوفر منها			

البرنامج (5): إنشاء مرافق اقتصادية في المدينة رقم البرنامج: EC\01

مقدمة:

يأتي برنامج إنشاء مرافق اقتصادية في المدينة لتحسين وتطوير الاقتصاد المحلي للمدينة، ويقترح مشاريع تنمي اقتصادها بناءً على الثروات التي تتميز بها المدينة واحتياجاتها الأولية التي ظهرت بعد تحليل الوضع الحالي للمدينة في التقرير التشخيصي، كما يطور من البنية التحتية الاقتصادية للمدينة. وتكمن أهمية تحقيق هذه المشاريع بالدور المهم الذي يلعبه الاقتصاد المحلي للمدينة والأثر الذي يعكسه على حياة الناس.

النتائج المتوقعة:

المؤشر	القيمة الحالية	القيمة المنشودة
عدد مجمعات الكراجات المملوكة لبلدية جنين	2	3
عدد المجمعات التجارية ومواصلات لبلدية جنين	0	1
عدد البرادات و مخازن التبريد لبلدية جنين	0	1
عدد المصانع الغذائية للبلدية	0	1
عدد محطات توليد الطاقة الشمسية	0	1
عدد الأسواق الشعبية للبلدية	3	4

مدة التنفيذ المتوقعة للبرنامج:

الفئات المستهدفة:

مكونات البرنامج

المكونات	التكلفة التقديرية/دولار 1000x	اسم الشركاء	دوره (إداري، مالي، فني)
1. بنية تحتية وإنشاءات، وتشمل:			
إنشاء مجمع الكراجات الغربي على مساحة (6 دونم)	2,000		
بناء مجمع تجاري ومواصلات وسط البلد بمساحة (5 دونم)	20,000	القطاع الخاص	
إنشاء برادات ومخازن للتبريد بمساحة 3 دونم	2300		
إنشاء مصنع للمواد الغذائية بالشراكة مع القطاع الخاص	3,000	القطاع الخاص	
إنشاء محطة توليد كهرباء من الطاقة الشمسية	3250	القطاع الخاص	
إنشاء سوق شعبي للبسطات	10,000	القطاع الخاص	
2. بناء قدرات وتطوير مؤسسي، وتشمل:			
-			
3. دراسات وبحث وتطوير، وتشمل:			
إعداد مخططات و دراسة وثائق عطاء	200	القطاع الخاص	
التكلفة الإجمالية	\$40,750		
المتوفر منها			

رقم البرنامج: SO\01

البرنامج (6): تطوير قطاع الصحة

مقدمة:

يشمل برنامج تطوير قطاع الصحة على المشاريع التي تحسن وتطور كل ما يتعلق بقطاع الصحة من مستشفيات ومراكز صحية وكوادر طبية وأجهزة وخدمات صحية متنوعة؛ لتساهم بتطوير ورفع كفاءات أداء القطاع الصحي الذي يعد من أهم القطاعات الإنسانية التي تتعلق بحياة الأفراد وصحتهم.

النتائج المتوقعة:

المؤشر	القيمة الحالية	القيمة المنشودة
نسبة تطوير مركز الصحة المركزية	70%	100%

مدة التنفيذ المتوقعة للبرنامج:

الفئات المستهدفة:

مكونات البرنامج

المكونات	التكلفة التقديرية/دولار 1000x	اسم الشركاء	دوره (إداري، مالي، فني)
1. بنية تحتية وإنشاءات، وتشمل:			
إنشاء طابق ثالث ليكون مختبر مختص في الصحة المركزية	400	وزارة الصحة	
2. بناء قدرات وتطوير مؤسسي، وتشمل:			
-			
3. دراسات وبحث وتطوير، وتشمل:			
-			
التكلفة الإجمالية	\$400		
المتوفر منها			

رقم البرنامج: SO\02

البرنامج (7): تطوير قطاع التعليم

مقدمة:

يشمل برنامج تطوير قطاع التعليم على المشاريع التي تحسن وتطور كل ما يتعلق بقطاع التعليم من مدارس وتطوير الغرف صفية؛ لتساهم بتطوير ورفع كفاءات أداء القطاع التعليمي الذي يعد من أهم القطاعات الإنسانية التي تتعلق بحياة الأفراد وثقافتهم.

النتائج المتوقعة:

المؤشر	القيمة الحالية	القيمة المنشودة
عدد المدارس في المدينة	40	47
عدد المختبرات المدرسية المؤهلة	47	49
عدد المكتبات المدرسية المؤهلة	30	31
عدد الدراسات السابقة	0	1

مدة التنفيذ المتوقعة للبرنامج:

الفئات المستهدفة:

مكونات البرنامج

المكونات	التكلفة التقديرية/دولار 1000x	اسم الشركاء	دوره (إداري، مالي، فني)
1. بنية تحتية وإنشاءات، وتشمل:			
بناء مدرسة في واد عز الدين	1400	وزارة التربية والتعليم	مالي
بناء مدرسة في حليلة السعدية / ذكور	1300	وزارة التربية والتعليم	مالي
بناء مدرسة في شارع نابلس / إناث	1400	وزارة التربية والتعليم	مالي
بناء مدرسة في شارع الناصرة (صباح الخير و خروبة) / ذكور	1400	ضريبة المعارف	مالي
بناء مدرسة ذكور في الجابريات	1400	وزارة التربية والتعليم	مالي
بناء مدرسة مختلطة في الحي الشرقي	1400	ضريبة المعارف	مالي
بناء مدرسة مختلطة في البساتين	1400	ضريبة المعارف	مالي

مالي	ضريبة المعارف	1200	بناء مدرسة مختلطة في البساتين
2. بناء قدرات وتطوير مؤسسي، وتشمل:			
مالي	ضريبة المعارف	40	تجهيز مختبرات علمية وحاسوب
مالي	ضريبة المعارف	40	تجهيز مكتبة مدرسية في مدرسة
3. دراسات وبحث وتطوير، وتشمل:			
مالي إداري فني	وزارة التربية والتعليم ضريبة المعارف	500	إعداد مخططات ودراسات ووثائق عطاء للمدارس
إداري	وزارة التربية والتعليم GIZ	10	دراسة حول جودة التعليم في مدارس المدينة
		\$11,530	التكلفة الإجمالية
			المتوفر منها

البرنامج (8): الحماية الاجتماعية والتمكين ومجال الثقافة والتراث رقم البرنامج: SO\03

مقدمة:

تأتي مشاريع برنامج الحماية الاجتماعية والتمكين ومجال الثقافة والتراث لدعم وتحسين دور وحيوة الفئات المهمشة كالمرأة وذوي الإعاقة والأطفال وهي الفئات الأكثر عرضة للتهميش من المجتمع، ويعمل البرنامج على تحسين وتمكين دور الفئات المختلفة للمجتمع عن طريق مشاريع تعمل على دعمهم وتوفير بنية تحتية تلبي احتياجاتهم. كما تعمل على دعم الثقافة والتراث.

النتائج المتوقعة:

المؤشر	القيمة الحالية	القيمة المنشودة
عدد مراكز حماية المرأة	0	1
عدد الحدائق العامة	1	2
عدد الأماكن الترفيهية المخصصة في الأحياء السكنية	0	1
عدد الأنشطة والبرامج الثقافية سنوياً	12	20
عدد المسارات السياحية للمواقع الأثرية سنوياً	15	25
عدد المكتبات التابعة للبلدية	1	1

مدة التنفيذ المتوقعة للبرنامج:

الفئات المستهدفة:

مكونات البرنامج

المكونات	التكلفة التقديرية/دولار 1000x	اسم الشركاء	دوره (إداري، مالي، فني)
1. بنية تحتية وإنشاءات، وتشمل:			
تأهيل و تطوير مركز الفتيات لتحويله إلى مركز حماية مرأة	30	وزارة التنمية المجتمعية	إداري فني
إعادة تأهيل حديقة السويطات	500	صندوق تطوير وإقراض الهيئات المحلية UN habitat	إداري فني
توفير أماكن ترفيهية في أحياء المدينة السكنية	100	وزارة الشباب والرياضة	إداري فني
تأهيل وترميم مكتبة البلدية	300	أوراق التعاون	فني
ترميم واجهات وأرضيات البلدة القديمة	500		
2. بناء قدرات وتطوير مؤسسي، وتشمل:			
تنفيذ أنشطة وفعاليات ثقافية ونشرات وبرامج لتعريف المواطنين بالمواقع الأثرية	50	GIZ	
تنظيم مسارات وجولات للمواقع الأثرية	50	GIZ	
3. دراسات وبحث وتطوير، وتشمل:			
التكلفة الإجمالية	\$1,530		
المتوفر منها			

رقم البرنامج: GO\01

البرنامج (9): بناء مركز إدارة الطوارئ

مقدمة:

يشمل برنامج إدارة الطوارئ على المشاريع التي تعني بتطوير البنية التحتية لإدارة الطوارئ والمخاطر والأمن والسلامة العامة للمدينة. وتعنى مشاريع هذا البرنامج بكل ما يتعلق بالدفاع المدني والشرطة والإسعاف والطوارئ بالإضافة إلى برامج ولجان إدارة الطوارئ.

النتائج المتوقعة:

المؤشر	القيمة الحالية	القيمة المنشودة
عدد مراكز الدفاع المدني المملوكة للدفاع المدني	9	10
عدد الدورات سنويا	10	15
عدد سيارات الإطفاء في المدينة	2	4
عدد سيارات الإنقاذ في المدينة	1	2
سلم هيدروليكي	0	1
تنك تزويد	1	2
سيارة خاصة بالأحراش لصعوبة الوصول	0	1

مدة التنفيذ المتوقعة للبرنامج:

الفئات المستهدفة:

مكونات البرنامج

المكونات	التكلفة التقديرية/دولار 1000x	اسم الشركاء	دوره (إداري، مالي، فني)
1. بنية تحتية وإنشاءات، وتشمل:			
بناء مركز للدفاع المدني بمساحة 2 دونم	500	الحكومة الصينية	فني
تشطيب وتأثيث وتجهيز مبنى الدفاع المدني المقترح	500	الحكومة الصينية USAID	إداري
2. بناء قدرات وتطوير مؤسسي، وتشمل:			
تطوير قدرات الكفاءات الموجودة للدفاع المدني والهلال الأحمر	25	AFAD, JICA USAID, UN	فني مالي
توفير الأجهزة و المعدات للدفاع المدني	250	AFAD, JICA USAID, UN	مالي
3. دراسات وبحث وتطوير، وتشمل:			

		\$1,275	التكلفة الإجمالية
			المتوفر منها

البرنامج (10): تفعيل الالتزام بقوانين التنظيم رقم البرنامج: GO\02

مقدمة:

من الأفكار المهمة في مجال التخطيط العمراني السليم والتنظيم هي تفعيل الالتزام بقوانين التنظيم للنهوض بالمجتمع المحلي وتحسين القدرة على إنشاء مجتمع متطور منظم اقتصادياً واجتماعياً وبيئياً يتمتع ببنية تحتية سليمة وقوية ويتمتع أبنائه بمستوى حياة أفضل قادر على جذب المشاريع الاقتصادية وتطوير البنية التحتية.

النتائج المتوقعة:

المؤشر	القيمة الحالية	القيمة المنشودة
مدى مطابقة المخطط الهيكلي للواقع	0	1
مدى الالتزام بالاذونات الهندسية في 2022	0	1

مدة التنفيذ المتوقعة للبرنامج:

الفئات المستهدفة:

مكونات البرنامج

المكونات	التكلفة التقديرية/دولار 1000x	اسم الشركاء	دوره (إداري، مالي، فني)
1. بنية تحتية وإنشاءات، وتشمل:			
2. بناء قدرات وتطوير مؤسسي، وتشمل:			
تفعيل أذونات الصب والإشراف الإلزامي على المنشآت	15	نقابة المهندسين	فني
3. دراسات وبحث وتطوير، وتشمل:			
تعديل المخطط الهيكلي	200		
التكلفة الإجمالية	\$215		
المتوفر منها			

البرنامج (11): تطوير نظام الإدارة والحكم الرشيد في البلدية رقم البرنامج: GO\03

مقدمة:

من الأفكار المهمة في الإدارة والحكم الرشيد هي بناء قدرة البلدية وأقسامها للنهوض بالمجتمع المحلي وتحسين القدرة على معالجة المشاكل المرتبطة بالتحويلات الاقتصادية والاجتماعية والبيئية حيث أن تفعيل دور البلدية يساهم في جذب المشاريع الاقتصادية وتطوير البنية

النتائج المتوقعة:

المؤشر	القيمة الحالية	القيمة المنشودة
وجود نظام الكتروني للبلدية	0	1
مدى حاجة مبنى البلدية الى صيانة	0	1
عدد الدورات سنويا	30	60
مدى الحاجة لقسم GIS	0	1
دراسة لقياس رضا الأهالي عن مستوى الخدمات المقدمة من قبل البلدية	0	1

مدة التنفيذ المتوقعة للبرنامج:

الفئات المستهدفة:

مكونات البرنامج

المكونات	التكلفة التقديرية/دولار 1000x	اسم الشركاء	دوره (إداري، مالي، فني)
1. بنية تحتية وإنشاءات، وتشمل:			
صيانة و ترميم مبنى البلدية الحالي	250		
2. بناء قدرات وتطوير مؤسسي، وتشمل:			
تطوير خدمات البلدية الإلكترونية	150	GIZ	
عقد دورات تدريب لطاقم البلدية	25	GIZ	مالي إداري
استحداث قسم GIS	75	GIZ	مالي إداري
3. دراسات وبحث وتطوير، وتشمل:			
دراسة لقياس رضا الأهالي عن الخدمات	10	JICA	
التكلفة الإجمالية	\$510		
المتوفر منها			

البعد (التوصيف) المكاني للمشاريع

06

6. البعد (التوصيف) المكاني للمشاريع

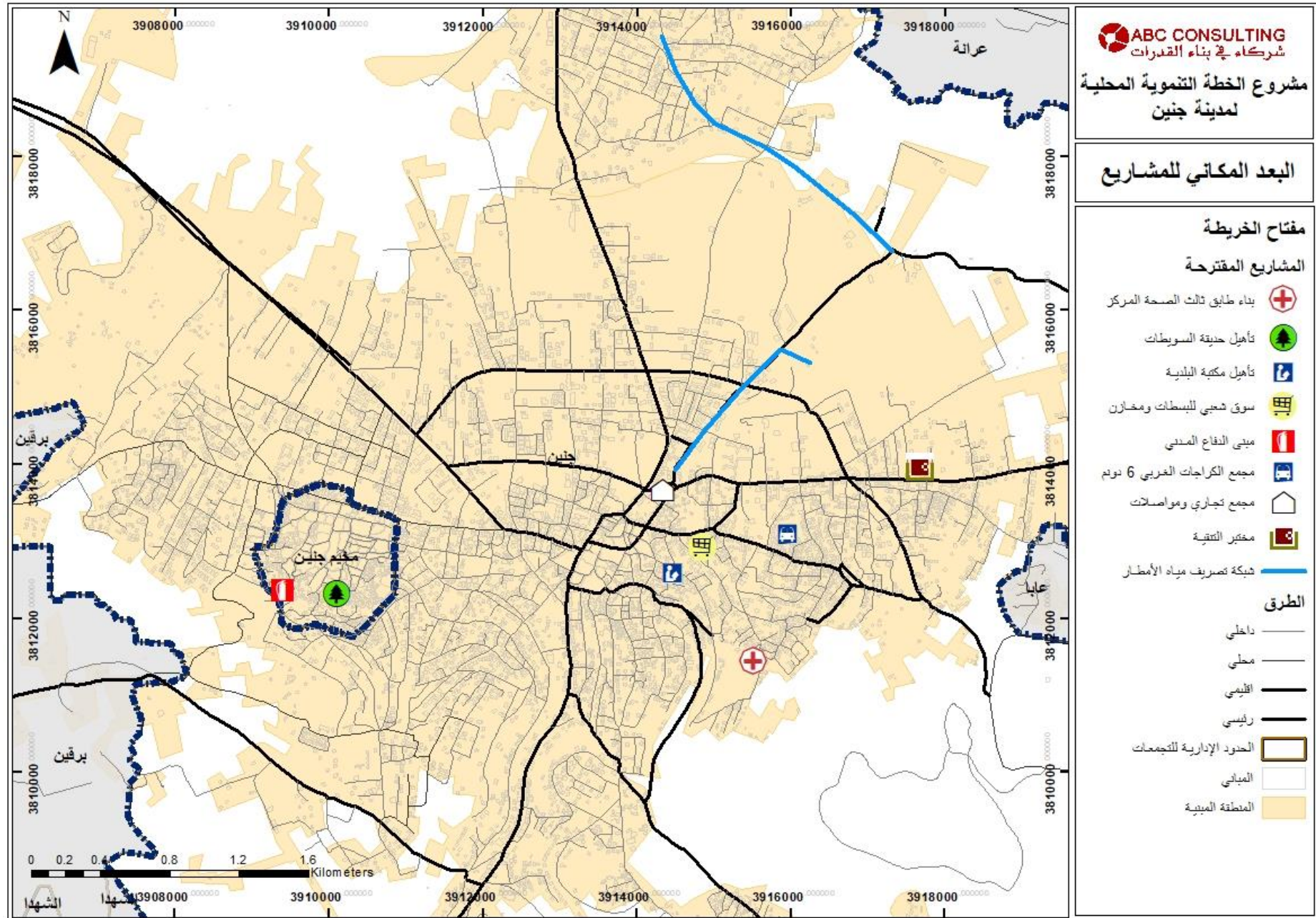

خطط التنفيذ والمتابعة والتقييم

- خطة التنفيذ الرباعية
- مصفوفة خطة التنفيذ السنوية / السنة الأولى
- مصفوفة خطة المتابعة والتقييم

07

7. خطط التنفيذ، والمتابعة والتقييم

أ. خطة التنفيذ الرباعية

المجال التنموي	اسم البرنامج	رقم البرنامج ⁸	اسم مكون البرنامج / المشروع	رقم مكون البرنامج/المشروع	التكلفة التقديرية \$1000 x	خطة التنفيذ الرباعية				تصنيف مكون البرنامج/ المشروع حسب توفر التمويل	الجهة المرشحة للتنفيذ		الجهة المرشحة لتمويل مكونات البرامج /المشاريع المضمونة والمحتملة فقط							
						الصرف السنوي (\$1000 X)					الهيئة المحلية	غير الهيئة المحلية/ الشريك	الهيئة المحلية	غير الهيئة المحلية/ الشريك						
						الأولى	الثانية	الثالثة	الرابعة											
										مضمون	محتمل	متمن	حدد القسم المعني	اسم الجهة	دورها	حدد بند الموازنة	قيمة المساهمة 1000 x	حدد الجهة	غير الهيئة المحلية/ الشريك	
مجال البيئة و البنية التحتية	تطوير و تأهيل شبكة المياه في المدينة	EI\01	إعداد مخططات ودراسات ووثائق عطاء لشبكة المياه	EI\01\01	50					50			قسم المياه						JICA	50
			إعادة تأهيل شبكة المياه والآبار و المضخات	EI\01\02	2000	1000	1000			2000	قسم المياه								JICA	2000
			تقليل نسبة الفاقد في شبكة المياه (تغيير المحابس الرئيسية)	EI\01\03	200	200				200	قسم المياه								JICA	200
			تركيب عدادات مياه مسبقة الدفع (4350 عداد)	EI\01\04	750	750				750	قسم المياه								JICA	750

⁸ توضع أرقام مكونات البرامج / المشاريع بكتابة الحرفين الأولين من المحور الرئيسي لمكون البرنامج / المشروع باللغة الإنجليزية ومن ثم رقمه: AG\01
^{*} يمكن للهيئة المحلية متابعة مكونات البرامج / المشاريع المنفذة من قبل جهات غير الهيئة المحلية من خلال الاجتماعات الدورية إضافة إلى التواصل الإلكتروني

المجال التنموي	اسم البرنامج	رقم البرنامج ^٥	اسم مكون البرنامج / المشروع	رقم مكون البرنامج / المشروع	التكلفة التقديرية \$1000 x	خطة التنفيذ الرباعية				تصنيف مكون البرنامج / المشروع حسب توفر التمويل	الجهة المرشحة للتنفيذ		الجهة المرشحة لتمويل مكونات البرامج /المشاريع المضمونة والمحتملة فقط	
						الصرف السنوي (\$1000 X)					الهيئة المحلية	غير الهيئة المحلية / الشريك	الهيئة المحلية	غير الهيئة المحلية / الشريك
						الأولى	الثانية	الثالثة	الرابعة					
مضمون	محتمل	مفتخر	حدد القسم المعني	اسم الجهة	دورها	حدد بند الموازنة	قيمة المساهمة 1000 x	حدد الجهة	قيمة المساهمة 1000 x	غير الهيئة المحلية / الشريك	الهيئة المحلية			
25			قسم المياه					JICA	25					
750			قسم المياه					JICA	750					
370			قسم الصرف الصحي				185	الحكومة الفرنسية	370					
100			قسم الصرف الصحي					فال دو مارن و مؤسسة سياب / الحكومة الفرنسية	100					
75			قسم الصرف الصحي					فال دو مارن و مؤسسة سياب / الحكومة الفرنسية	75					

المجال التنموي	اسم البرنامج	رقم البرنامج	اسم مكون البرنامج / المشروع	رقم مكون البرنامج/المشروع	التكلفة التقديرية \$1000 x	خطة التنفيذ الرباعية				تصنيف مكون البرنامج/ المشروع حسب توفر التمويل	الجهة المرشحة للتنفيذ		الجهة المرشحة لتمويل مكونات البرامج /المشاريع المضمونة والمحتملة فقط	
						الصرف السنوي (\$1000 X)					الهيئة المحلية	غير الهيئة المحلية/ الشريك	الهيئة المحلية	غير الهيئة المحلية/ الشريك
						الأولى	الثانية	الثالثة	الرابعة					
مضمون	محتمل	مفتقر	حدد القسم المعني	اسم الجهة	دورها	حدد بند الموازنة	قيمة المساهمة 1000 x	حدد الجهة	قيمة المساهمة 1000 x	غير الهيئة المحلية/ الشريك	قيمة المساهمة 1000 x			
	25		قسم الصرف الصحي					الحكومة الفرنسية	25					
5			قسم الصرف الصحي					الحكومة الفرنسية						
1200			قسم الصرف الصحي				1200	الحكومة الفرنسية						
1200		1200	قسم الطرق					الصندوق العربي للتطوير والإنماء						
1000		1000	قسم الطرق					وزارة المالية						

المجال التنموي	اسم البرنامج	رقم البرنامج	اسم مكون البرنامج / المشروع	رقم مكون البرنامج/المشروع	التكلفة التقديرية \$1000 x	خطة التنفيذ الرباعية				تصنيف مكون البرنامج/ المشروع حسب توفر التمويل	الجهة المرشحة للتنفيذ		الجهة المرشحة لتمويل مكونات البرامج /المشاريع المضمونة والمحتملة فقط						
						الصرف السنوي (\$1000 X)					الهيئة المحلية	غير الهيئة المحلية/ الشريك	الهيئة المحلية	غير الهيئة المحلية/ الشريك	قيمة المساهمة 1000 x	حدد بند الموازنة	قيمة المساهمة 1000 x	حدد الجهة	غير الهيئة المحلية/ الشريك
						الأولى	الثانية	الثالثة	الرابعة										
				E\03\01	1000	250	250	250	250	1000				مجلس الخدمات المشت رك - مكب زهرة الفنجان JICA	مالي			زهرة الفنجان JICA	1000
				E\03\02	5	1	2	2		5				مجلس الخدمات المشت رك - مكب زهرة الفنجان	إداري	نفقات تشغيلية	5		

المجال التنموي	اسم البرنامج	رقم البرنامج ⁸	اسم مكون البرنامج / المشروع	رقم مكون البرنامج/ المشروع	التكلفة التقديرية \$1000 x	خطة التنفيذ الرباعية				تصنيف مكون البرنامج/ المشروع حسب توفر التمويل	الجهة المرشحة للتنفيذ				الجهة المرشحة لتمويل مكونات البرامج /المشاريع المضمونة والمحتملة فقط				
						الصرف السنوي (\$1000 X)					الهيئة المحلية		غير الهيئة المحلية/ الشريك		الهيئة المحلية		غير الهيئة المحلية/ الشريك		
						الأولى	الثانية	الثالثة	الرابعة		حدد القسم المعني	اسم الجهة	دورها	حدد بند الموازنة	قيمة المساهمة 1000 x	حدد الجهة	قيمة المساهمة 1000 x		
		EI\04	إعادة تأهيل وتعبيد طرق داخلية في أحياء المدينة بطول (20 كم)	EI\04\01	2000	500	500	500	500	2000	قسم الطرق					صندوق تطوير وإقراض الهيئات المحلية	2000		
توسعة وصيانة شبكة الطرق وتأهيل مرافق المواصلات		EI\04	صيانة طرق داخلية في مدينة جنين بطول (20كم)	EI\04\02	2000	500	500	500	500	1200	800	قسم الطرق والأشغال				نفقات تشغيلية	800	البنك الإسلامي لتنمية ووزارة الحكم المحلي	1200
		EI\04\0	إنشاء أرصفة للمشاة	EI\04\0	300		150		150	300		قسم الطرق				نفقات تشغيلية	300		
		EI\04\0	تركيب إشارات طرق	EI\04\0	200	50	50	50	50	200		قسم الطرق				نفقات تشغيلية	200		
		EI\04\05	عمل خطة ممرورية للمدينة	EI\04\05	1000	250	250	500			1000	قسم الطرق					وزارة المالية	1000	

المجال التنموي	اسم البرنامج	رقم البرنامج ⁸	اسم مكون البرنامج/ المشروع	رقم مكون البرنامج/المشروع	التكلفة التقديرية \$1000 x	خطة التنفيذ الرباعية				تصنيف مكون البرنامج/ المشروع حسب توفر التمويل	الجهة المرشحة للتنفيذ				الجهة المرشحة لتمويل مكونات البرامج /المشاريع المضمونة والمحتملة فقط							
						الصرف السنوي (\$1000 X)					الهيئة المحلية		غير الهيئة المحلية/ الشريك		الهيئة المحلية		غير الهيئة المحلية/ الشريك					
						الأولى	الثانية	الثالثة	الرابعة		حدد القسم المعني	اسم الجهة	دورها	حدد بند الموازنة	قيمة المساهمة 1000 x	حدد الجهة	قيمة المساهمة 1000 x					
المجموع الجزئي						14,255	2,292.5	6,112	4,142	1,708.5	7,530	5,725	1,000						1,305			12,950
تنبية الاقتصاد المحلي	انشاء مرافق اقتصادية في المدينة	EC	إنشاء مجمع الكراجات الغربي على مساحة (6 دونم)	EC\01\0	2,000		1,000	500	500	500		2,000							2,000			
			بناء مجمع تجاري ومواصلات وسط البلد بمساحة (5 دونم)	EC\01\0	20,000		10000	5,000	5,000	5,000		20,000							7,000	القطاع الخاص	13,000	
			إنشاء برادات ومخازن للتبريد بمساحة 3دونم	EC\0	2300		1000	1,000	300		2300								2,300			
			إنشاء مصنع للمواد الغذائية بالشراكة مع القطاع الخاص	EC\01\0	3,000		2,000	1,000			3,000									القطاع الخاص	3,000	
			إنشاء محطة توليد كهرباء من الطاقة الشمسية	EC\01\0	3250		1,000	2,250			3,250									القطاع الخاص	3250	
			إنشاء سوق شعبي للبيسطات	EC\01\06	10,000	3,000	4,000	3,000					7,000					3,000	القطاع الخاص	7,000		

الجهة المرشحة لتمويل مكونات البرامج /المشاريع المضمونة والمحتملة فقط				الجهة المرشحة للتنفيذ				تصنيف مكون البرنامج/ المشروع حسب توفر التمويل			خطة التنفيذ الرباعية				التكلفة التقديرية \$1000 x	رقم مكون البرنامج/المشروع	اسم مكون البرنامج/ المشروع	رقم البرنامج ^٥	اسم البرنامج	المجال التنموي
غير الهيئة المحلية/الشريك		الهيئة المحلية		غير الهيئة المحلية/ الشريك		الهيئة المحلية					الصرف السنوي (\$1000 X)									
قيمة المساهمة 1000 x	حدد الجهة	قيمة المساهمة 1000 x	حدد بند الموازنة	دورها	اسم الجهة	حدد القسم المعني	متميز	محتمل	مضمون	الرابعة	الثالثة	الثانية	الأولى							
26250		14300					18550	22,000		5800	10500	20250	4000	40550	المجموع الجزئي					
400	وزارة الصحة				وزارة الصحة	400						400		400	SO\01\	إعداد إنشاء طابق ثالث ليكون مختبر مختص في الصحة المركزية	SO\01	تطوير قطاع	مجال التنمية الاجتماعية	
400	وزارة التربية والتعليم ضريبة المعارف			مالي إداري فني	وزارة التربية والتعليم			500		100	100	100	100	400	SO\01\01	إعداد مخططات ودراسات ووثائق عطاء للمدارس	SO\02	تطوير قطاع التعليم		
1400	وزارة التربية والتعليم			مالي	وزارة التربية والتعليم			1400				700	700	1400	SO\02\	بناء مدرسة في واد عز الدين				
1300	وزارة التربية والتعليم			مالي	وزارة التربية والتعليم		1300					1300		1300	SO\02\	بناء مدرسة في حليمة السعدية /ذكور				
1400	وزارة التربية والتعليم			مالي	وزارة التربية والتعليم		1400				1400			1400	SO\02\04	بناء مدرسة في شارع نابلس /إناث				

المجال التنموي	اسم البرنامج	رقم البرنامج	اسم مكون البرنامج / المشروع	رقم مكون البرنامج / المشروع	التكلفة التقديرية \$1000 x	خطة التنفيذ الرباعية				تصنيف مكون البرنامج / المشروع حسب توفر التمويل	الجهة المرشحة للتنفيذ				الجهة المرشحة لتمويل مكونات البرامج /المشاريع المضمونة والمحتملة فقط			
						الصرف السنوي (\$1000 X)					الهيئة المحلية		غير الهيئة المحلية / الشريك		الهيئة المحلية		غير الهيئة المحلية / الشريك	
						الأولى	الثانية	الثالثة	الرابعة		حدد القسم المعني	اسم الجهة	دورها	حدد بند الموازنة	قيمة المساهمة 1000 x	حدد الجهة	قيمة المساهمة 1000 x	غير الهيئة المحلية /الشريك
			بناء مدرسة في شارع الناصرة (صباح الخير و خروبة) /ذكور	SO\02\05	1400				1400				ضريبة المعارف	مالي				1400
			بناء مدرسة ذكور في الجابريات	SO\02\06	1400				1400				وزارة التربية والتعليم	مالي				1400
			بناء مدرسة مختلطة في الحي الشرقي	SO\02\07	1400				1400				ضريبة المعارف	مالي				1400
			بناء مدرسة مختلطة في البساتين	SO\02\08	1400				1400				ضريبة المعارف	مالي				1400
			بناء مدرسة مختلطة في البساتين	SO\02\08	1200				1200				ضريبة المعارف	مالي				1200
			تجهيز مختبرات علمية وحاسوب في مدرسة	SO\02\09	40				40		40		ضريبة المعارف	مالي				40

المجال التنموي	اسم البرنامج	رقم البرنامج ^٥	اسم مكون البرنامج / المشروع	رقم مكون البرنامج/المشروع	التكلفة التقديرية \$1000 x	خطة التنفيذ الرباعية				تصنيف مكون البرنامج/ المشروع حسب توفر التمويل	الجهة المرشحة للتنفيذ			الجهة المرشحة لتمويل مكونات البرامج /المشاريع المضمونة والمحتملة فقط									
						الصرف السنوي (\$1000 X)					الهيئة المحلية	غير الهيئة المحلية/ الشريك	الهيئة المحلية	غير الهيئة المحلية/ الشريك									
						الأولى	الثانية	الثالثة	الرابعة														
										مضمون	محتمل	مُنفذ	حدد القسم المعني	اسم الجهة	دورها	حدد بند الموازنة	قيمة المساهمة 1000 x	الهيئة المحلية	غير الهيئة المحلية/ الشريك	قيمة المساهمة 1000 x	حدد الجهة	قيمة المساهمة 1000 x	
		SO\02\10	تجهيز مكتبة مدرسية في مدرسة	40	40					40				ضريبة المعارف	مالي							ضريبة المعارف	40
		SO\02\11	دراسة حول جودة التعليم في مدارس المدينة	10	10					10				وزارة التربية والتعليم	إداري							GIZ	10
	الحماية الاجتماعية والتمكين ومجال الثقافة و التراث	SO\03\01	تأهيل و تطوير مركز الفتيات و ذلك لتحويله إلى مركز حماية مرأة	30	30					30				وزارة التنمية المجتمعية								وزارة التنمية المجتمعية	30
		SO\03\02	إعادة تأهيل حديقة السويطات	500	500					500				الدائرة الهندسية	إداري فني							صندوق تطوير وإقراض الهيئات المحلية UN habitat	500
		SO\03\03	توفير أماكن ترفيهية في أحياء المدينة السكنية	100	100						100				وزارة الشباب والرياضة								وزارة الشباب والرياضة

المجال التنموي	اسم البرنامج	رقم البرنامج	اسم مكون البرنامج / المشروع	رقم مكون البرنامج/المشروع	التكلفة التقديرية \$1000 x	خطة التنفيذ الرباعية				تصنيف مكون البرنامج/ المشروع حسب توفر التمويل	الجهة المرشحة للتنفيذ				الجهة المرشحة لتمويل مكونات البرامج /المشاريع المضمونة والمحتملة فقط																																																																																																																																																																																																																																																																																																																																																																																																																																																																																																																																																																																																																																																																																																																																																																																																																																																																																																																																																																																																																																																																																																																																																																																																																																																																																																																														
						الصرف السنوي (\$1000 X)					الهيئة المحلية		غير الهيئة المحلية/ الشريك		الهيئة المحلية		غير الهيئة المحلية/ الشريك																																																																																																																																																																																																																																																																																																																																																																																																																																																																																																																																																																																																																																																																																																																																																																																																																																																																																																																																																																																																																																																																																																																																																																																																																																																																																																																												
						الأولى	الثانية	الثالثة	الرابعة		حدد القسم المعني	اسم الجهة	دورها	حدد بند الموازنة	قيمة المساهمة 1000 x	حدد الجهة	قيمة المساهمة 1000 x																																																																																																																																																																																																																																																																																																																																																																																																																																																																																																																																																																																																																																																																																																																																																																																																																																																																																																																																																																																																																																																																																																																																																																																																																																																																																																																												
			تنفيذ أنشطة وفعاليات ثقافية ونشرات وبرامج لتعريف المواطنين بالمواقع الأثرية	SO\02\04	50	10	10	15	15	50																																																																																																																																																																																																																																																																																																																																																																																																																																																																																																																																																																																																																																																																																																																																																																																																																																																																																																																																																																																																																																																																																																																																																																																																																																																																																																																																			

المجال التنموي	اسم البرنامج	رقم البرنامج ^{هـ}	اسم مكون البرنامج / المشروع	رقم مكون البرنامج/المشروع	التكلفة التقديرية \$1000 x	خطة التنفيذ الرباعية				تصنيف مكون البرنامج/ المشروع حسب توفر التمويل	الجهة المرشحة للتنفيذ		الجهة المرشحة لتمويل مكونات البرامج /المشاريع المضمونة والمحتملة فقط													
						الصرف السنوي (\$1000 X)					الهيئة المحلية	غير الهيئة المحلية/ الشريك	الهيئة المحلية	غير الهيئة المحلية/ الشريك	قيمة المساهمة 1000 x	حدد بند الموازنة	قيمة المساهمة 1000 x	حدد الجهة	غير الهيئة المحلية/الشريك							
						الأول	الثانية	الثالثة	الرابعة																	
				GO\01\02	500			500		500			مضمون	محتفل	مفتفر			الدفاع المدني	فني إداري					500	الحكومية الصينية	500
				GO\01\03	25	5	7.5	5	7.5	5	7.5	25						JICA AFAD UN USAID	فني مالي					25	JICA AFAD UN USAID	25
				GO\01\04	250		50	100	100	100		250					JICA	مالي					250	JICA AFAD UN USAID	250	
				GO\02\01	200		200					200							الدائرة الهندسية الوحدة الإدارية				200		وزارة الحكم المحلي	200
				GO\02\02	15	5	5	5				5	15					نقابة المهندسين	فني	موازنة تشغيلية			15			

المجال التنموي	اسم البرنامج	رقم البرنامج	اسم مكون البرنامج / المشروع	رقم مكون البرنامج / المشروع	التكلفة التقديرية \$1000 x	خطة التنفيذ الرباعية				تصنيف مكون البرنامج / المشروع حسب توفر التمويل	الجهة المرشحة للتنفيذ		الجهة المرشحة لتمويل مكونات البرامج /المشاريع المضمونة والمحتملة فقط					
						المصرف السنوي (\$1000 X)					الهيئة المحلية	غير الهيئة المحلية / الشريك	الهيئة المحلية	غير الهيئة المحلية / الشريك				
						الأولى	الثانية	الثالثة	الرابعة									
قيمة المساهمة 1000 x	حدد الجهة	قيمة المساهمة 1000 x	حدد بند الموازنة	اسم دورها	اسم دورها	حدد القسم المعني	مضمون	محتمل	مضمون	الهيئة المحلية	غير الهيئة المحلية / الشريك	الهيئة المحلية	غير الهيئة المحلية / الشريك					
1735		265	موازنة تشغيلية			قسم العلاقات العامة وحدة تكنولوجيا المعلومات	150											
						الدائرة الهندسية								250	مالي إداري	GIZ	موازنة تشغيلية	250
						الوحدة الإدارية								25				
						الوحدة الإدارية								75				
						قسم العلاقات العامة								10				
250	1725	25	122.5	867.5	1000	10	2000	المجموع الجزئي										

الجهة المرشحة لتمويل مكونات البرامج /المشاريع المضمونة والمحتملة فقط				الجهة المرشحة للتنفيذ			تصنيف مكون البرنامج/ المشروع حسب توفر التمويل			خطة التنفيذ الرباعية				التكلفة التقديرية \$1000 x	رقم مكون البرنامج/ المشروع	اسم مكون البرنامج/ المشروع	رقم البرنامج ⁸	اسم البرنامج	المجال التنموي			
غير الهيئة المحلية/الشريك		الهيئة المحلية		غير الهيئة المحلية/ الشريك		الهيئة المحلية				الصرف السنوي (\$1000 X)												
قيمة المساهمة 1000 x	حدد الجهة	قيمة المساهمة 1000 x	حدد بند الموازنة	دورها	اسم الجهة	حدد القسم المعني	متمنى	محتمل	مضمون	الرابعة	الثالثة	الثانية	الأولى									
										7211	10679.5	18912	3622.5	40425	المجموع الكلي(المحتمل +المضمون)- \$							
							29700			4550	10000	11150	4000	29700	المجموع الكلي(متمنى)- دولار أمريكي							
										29700	32370	8055	11761	20679.5	30062	7622.5	70125	المجموع الكلي للخطة التنموية (محتمل + مضمون +متمنى)- دولار أمريكي				

ب. مصفوفة خطة التنفيذ السنوية / السنة الأولى

تضمينات لازمة للتنفيذ (دراسات جدوى / مقترحات بنود / مرجعية/ وثائق عطاء) ⁹	الجهة المرشحة للتمويل				الجهة المرشحة للتنفيذ/الإشراف		خطة العام 2023				التكلفة التقديرية x \$1000	رقم مكون البرنامج/المشروع	اسم مكون البرنامج / المشروع	اسم البرنامج ورقمه	
	الهيئة المحلية				غير الهيئة المحلية/الشريك		الصرف الربع سنوي								
	قيمة المساهمة	حدد الجهة	قيمة المساهمة	حدد بند الموازنة	دورها	حدد الجهة	حدد القسم المعني	الربع الرابع	الربع الثالث	الربع الثاني					الربع الأول
تم عمل استثمارات واستبيانات لتحديد اسباب الفاقد	50	JICA					قسم المياه		25	25		50	E\01\01	إعداد مخططات ودراسات ووثائق عطاء لشبكة المياه	تطوير و تأهيل شبكة المياه في المدينة
تم العمل اعتمادا على التشخيص لوضع المياه في المدينة	750	JICA					قسم المياه	150	200	150	200	750	E\01\04	تركيب عدادات مياه مسبقة الدفع (4350 عداد)	
تم العمل اعتمادا على التشخيص لوضع المياه في المدينة	12.5	JICA					قسم المياه	7.5	5			12.5	E\01\05	رفع نسبة التحصيل لجباية المياه	

⁹ تعتمد التحضيرات اللازمة لتنفيذ مكونات البرامج / المشاريع على طبيعة المكون/المشروع نفسه وعلى طبيعة الجهة المقترحة للتنفيذ؛ وبشكل عام تكون بعضها بحاجة إلى دراسة جدوى وخصوصا تلك ذات الطابع الربحي، والبعض الآخر يكون بحاجة إلى كتابة مقترح تفصيلي وخصوصا إذا كان الهدف التقديم لجهات مانحة للحصول على تمويل، في حين أن البعض ستكون بحاجة إلى تحضير بنود مرجعية (مثل مواضيع التطوير المؤسسي، برامج التوعية، برامج التدريب وبناء القدرات ... الخ)، كما أن بعضها تكون بحاجة إلى تحضير مخططات ووثائق عطاء مثل الإنشاءات والبنية التحتية. علما بأن بعضها قد تتطلب تحضيرات متعددة؛ كأن تحتاج إلى إعداد دراسة جدوى ومن ثم تحضير وثائق عطاء

اسم البرنامج ورقمه	اسم مكون البرنامج / المشروع	رقم مكون البرنامج / المشروع	التكلفة التقديرية x \$1000	خطة العام 2023				الجهة المرشحة للتنفيذ/الإشراف		الجهة المرشحة للتمويل				تخصيرات لازمة للتنفيذ (دراسات جدوى / مقترحات بنود مرجعية/ وثائق عطاء) ⁹
				الصرف الربع سنوي				الهيئة المحلية	غير الهيئة المحلية/ الشريك	الهيئة المحلية		غير الهيئة المحلية		
				الربع الأول	الربع الثاني	الربع الثالث	الربع الرابع	حدد القسم المعني	حدد الجهة	دورها	حدد بند الموازنة	قيمة المساهمة	حدد الجهة	
توسعة وصيانة شبكة الصرف الصحي وصيانة الشبكة القائمة	إعادة تأهيل شبكة الصرف الصحي بطول (800 م) لمنطقة حليمة السعدية	E\02\02	100	50				قسم الصرف الصحي					100	تم عمل استثمارات واستبيانات
	مختبر محطة التنقية	E\02\03	75	75									75	تم عمل استثمارات واستبيانات
	رفع الكفاءات الموجودة في قسم الصرف الصحي	E\02\04	5		5			قسم الصرف الصحي					5	توفير قاعات من البلدية وخدمات لوجستية
معالجة النفايات الصلبة	تطوير الآليات والمعدات الحالية في مكب زهرة الفنجان وبلدية جنين	E\03\01	250	250				قسم الصحة	مجلس الخدمات المشترك - مالي				250	عمل دراسات واحصائيات للمعدات الموجودة لتحديد ما يلزم من معدات اضافية

اسم البرنامج ورقمه	اسم مكون البرنامج / المشروع	رقم مكون البرنامج / المشروع	التكلفة التقديرية x \$1000	خطة العام 2023				الجهة المرشحة للتنفيذ/الإشراف		الجهة المرشحة للتمويل				تحضيرات لازمة للتنفيذ (دراسات جدوى / مقترحات بنود مرجعية/ وثائق عطاء) ⁹	
				الصرف الربع سنوي				الهيئة المحلية	غير الهيئة المحلية/ الشريك	الهيئة المحلية		غير الهيئة المحلية			
				الربع الأول	الربع الثاني	الربع الثالث	الربع الرابع	حدد القسم المعني	حدد الجهة	دورها	حدد بند الموازنة	قيمة المساهمة	حدد الجهة		قيمة المساهمة
توسعة وصيانة شبكة الطرق وتأهيل مرافق المواصلات	إعادة تأهيل وتعبيد طرق داخلية في أحياء المدينة بطول (20 كم)	E\04\02	500		500				قسم الطرق والأشغال					500	صندوق تطوير وإقراض الهيئات المحلية
	صيانة طرق داخلية في مدينة جنين بطول (20كم)	E\04\02	500		500				قسم الطرق والأشغال					500	البنك الإسلامي لتنمية ووزارة الحكم المحلي
	تركيب إشارات طرق	E\04\04	50		50				قسم الطرق				نفقات تشغيلية	50	
إنشاء	إنشاء محطة توليد كهرباء من الطاقة الشمسية	EC\01\06	1000		1000				دائرة الاستثمار					1000	القطاع الخاص

اسم البرنامج ورقمه	اسم مكون البرنامج / المشروع	رقم مكون البرنامج / المشروع	التكلفة التقديرية x \$1000	خطة العام 2023				الجهة المرشحة للتنفيذ/الإشراف		الجهة المرشحة للتمويل				تحضيرات لازمة للتنفيذ (دراسات جدوى / مقترحات بنود مرجعية/ وثائق عطاء) ⁹	
				الصرف الربع سنوي				الهيئة المحلية	غير الهيئة المحلية /الشريك	الهيئة المحلية		غير الهيئة المحلية			
				الربع الأول	الربع الثاني	الربع الثالث	الربع الرابع	حدد القسم المعني	حدد الجهة	دورها	حدد بند الموازنة	قيمة المساهمة	حدد الجهة		قيمة المساهمة
	إنشاء سوق شعبي للبسطات (ارض حسبة المفرق)	EC\01\07	3000			300		دائرة الاستثمار			موازنة إنمائية	--	القطاع الخاص	3000	عمل مخططات ووثائق عطاء للمشروع
تطوير قطاع التعليم	إعداد مخططات ودراسات ووثائق عطاء للمدارس	SO\01\01	100			100					وزارة التربية والتعليم	مالي إداري فني	وزارة التربية والتعليم ضريبة المعارف	100	شراء ارض للمدرسة
	بناء مدرسة في واد عز الدين	SO\02\02	700			700					وزارة التربية والتعليم	مالي	وزارة التربية والتعليم	700	تجهيز المخططات ووثائق عطاء للمدرسة
	إعادة تأهيل حديقة السويطات	SO\03\02	500	100	200	200		الدائرة الهندسية	إداري فني				صندوق تطوير وإقراض الهيئات المحلية UN habitat	500	

تخصيصات لازمة للتنفيذ (دراسات جدوى / مقترحات بنود / مرجعية / وثائق عطاء) ⁹	الجهة المرشحة للتمويل				الجهة المرشحة للتنفيذ/الإشراف		خطة العام 2023					التكلفة التقديرية x \$1000	رقم مكون البرنامج /المشروع	اسم مكون البرنامج / المشروع	اسم البرنامج ورقمه
	الهيئة المحلية				غير الهيئة المحلية/الشريك		الصرف الربع سنوي								
	قيمة المساهمة	حدد الجهة	قيمة المساهمة	حدد بند الموازنة	دورها	حدد الجهة	حدد القسم المعني	الربع الأول	الربع الثاني	الربع الثالث	الربع الرابع				
توفير قاعات من البلدية وخدمات لوجستية	10	GIZ					قسم العلاقات العامة		10			10	SO\02\04	تنفيذ أنشطة وفعاليات ثقافية ونشرات وبرامج لتعريف المواطنين بالمواقع الأثرية	
وجود المركز الشبابي الكوري ومركز اسعاد الطفولة التابعة لبلدية جنين	10	GIZ					قسم العلاقات العامة		10			10	SO\02\07	تنظيم مسارات وجولات للمواقع الأثرية	
حشد متطوعين وتدريبهم وتوفير الخدمات اللوجستية	5	JICA AFAD UN USAID			فني مالي	JICA AFAD UN USAID			5			5	GO\01\03	تطوير قدرات الكفاءات الموجودة للدفاع المدني والهلال الأحمر	الأمن وإدارة
توفير قاعات البلدية والخدمات اللوجستية	5	GIZ			مالي إداري	GIZ	الوحدة الإدارية		5			5	GO\03\03	عقد دورات تدريب لطاقم البلدية	تطوير نظام الإدارة

ت. مصفوفة خطة المتابعة والتقييم

البرنامج	مكونات البرنامج/المشاريع المنجزة	مؤشرات القياس	القيمة الحالية للمؤشر	القيمة المنشودة للمؤشر على امتداد سنوات الخطة			مصدر المعلومات	أداة القياس	الجهة المسؤولة عن متابعة قياس المؤشر	
				الاولى	الثانية	الثالثة				الرابعة
مجال البيئة والبنى التحتية										
تطوير و تأهيل شبكة المياه في المدينة	إعداد مخططات ودراسات ووثائق عطاء لشبكة المياه	طول شبكة المياه (كم)	176	200	200	200	200	بلدية جنين	تقارير قسم المياه/بلدية جنين	قسم المياه
	إعادة تأهيل شبكة المياه والآبار والمضخات	عدد الآبار و المضخات في المدينة	3	3	3	4	4	بلدية جنين	تقارير قسم المياه/بلدية جنين	قسم المياه
	تقليل نسبة الفاقد في شبكة المياه (تغيير المحابس الرئيسية)	نسبة الفاقد في شبكة المياه	%54	%54	%50	%47	%45	بلدية جنين	تقارير قسم المياه/بلدية جنين	قسم المياه
	تركيب عدادات مياه مسبقة الدفع (4350 عداد)	عدد عدادات المياه (عدد المشتركين)	9800	10000	10500	11000	12000	بلدية جنين	تقارير قسم المياه/بلدية جنين	قسم المياه
	رفع نسبة التحصيل لجباية المياه	نسبة الجباية الحالية	%90	%90	%92	%95	%100	بلدية جنين	تقارير قسم المياه/بلدية جنين	قسم المياه
	تطوير الأجهزة والمعدات لقسم المياه	نسبة توفر قطع غيار	%30	%30	%50	%60	%70	بلدية جنين	تقارير قسم المياه/بلدية جنين	قسم المياه
توسعة وصيانة شبكة الصرف الصحي وصيانة الشبكة القائمة	إعادة تأهيل شبكة الصرف الصحي بطول (10كم)	طول شبكة الصرف الصحي	110	110	130	140	150	بلدية جنين	تقارير قسم المياه/بلدية جنين	قسم الصرف الصحي
	رفع الكفاءات الموجودة في قسم الصرف الصحي	عدد الكفاءات الموجودة في قسم الصرف الصحي	6	7	8	9	10	بلدية جنين	تقارير قسم المياه/بلدية جنين	قسم الصرف الصحي
	وضع تعرفة للصرف الصحي	قيمة التعرفة للصرف الصحي الحالية (شيكّل\كوب ماء)	0.5	0.5	0.6	0.8	0.8	بلدية جنين	تقارير قسم المياه/بلدية جنين	قسم الصرف الصحي

البرنامج	مكونات البرنامج/المشاريع المنجزة	مؤشرات القياس	القيمة الحالية للمؤشر	القيمة المنشودة للمؤشر على امتداد سنوات الخطة				مصدر المعلومات	أداة القياس	الجهة المسؤولة عن متابعة قياس المؤشر
				الاولى	الثانية	الثالثة	الرابعة			
	تطوير الأجهزة والمعدات الحالية لقسم الصرف الصحي	عدد الأجهزة والمعدات الحالية لقسم الصرف الصحي	2	2	2	4	4	بلدية جنين	تقارير قسم المياه/بلدية جنين	قسم الصرف الصحي
	إنشاء شبكة تصريف مياه الأمطار في شارع حيفا	طول شبكة تصريف مياه الأمطار في مدينة جنين (م)	5500	5500	7500	-	-	بلدية جنين	تقارير قسم الطرق/بلدية جنين	قسم الطرق
	إنشاء شبكة تصريف مياه الأمطار في شارع العنبر	طول شبكة تصريف مياه الأمطار في مدينة جنين (م)	5500	5500	7500	9000	9000	بلدية جنين	تقارير قسم الطرق/بلدية جنين	قسم الطرق
معالجة النفايات الصلبة	تطوير الآليات و المعدات الحالية في مكب زهرة الفنجان و بلدية جنين	عدد الحاويات الموجودة	750	800	950	1100	1200	مجلس الخدمات المشترك لادارة النفايات الصلبة-مكب زهرة الفنجان	سجلات مجلس الخدمات المشترك لادارة النفايات الصلبة-مكب زهرة الفنجان	مجلس الخدمات المشترك لادارة النفايات الصلبة-مكب زهرة الفنجان وبلدية جنين
		عدد سيارات جمع النفايات	10	10	11	12	13			
	عقد ورش توعية للمواطنين في فصل النفايات وإعادة التدوير والتعامل مع النفايات الصلبة	عدد ورش العمل لتوعية المواطنين بخصوص النفايات الصلبة سنويا	2	2	3	4	4	مجلس الخدمات المشترك لادارة النفايات الصلبة-مكب زهرة الفنجان	سجلات مجلس الخدمات المشترك لادارة النفايات الصلبة-مكب زهرة الفنجان	مجلس الخدمات المشترك لادارة النفايات الصلبة-مكب زهرة الفنجان وبلدية جنين
وصيانة شبكة الطرق وتأهيل	إعادة تأهيل وتعبيد طرق داخلية في أحياء المدينة بطول (20 كم)	طول الطرق المعبدة	141	146	151	156	161	بلدية جنين	تقارير قسم الطرق/بلدية جنين	قسم الطرق

البرنامج	مكونات البرنامج/المشاريع المنجزة	مؤشرات القياس	القيمة الحالية للمؤشر	القيمة المنشودة للمؤشر على امتداد سنوات الخطة				مصدر المعلومات	أداة القياس	الجهة المسؤولة عن متابعة قياس المؤشر
				الاولى	الثانية	الثالثة	الرابعة			
	صيانة طرق داخلية في مدينة جنين بطول (20كم)	طول الطرق التي بحاجة الى صيانة (كم)	70	68	66	64	62	بلدية جنين	تقارير قسم الطرق/بلدية جنين	قسم الطرق
	إنشاء أرصفة للمشاة	طول الأرصفة في المدينة	22	23	24	26	27	بلدية جنين	تقارير قسم الطرق/بلدية جنين	قسم الطرق
	تركيب إشارات طرق	عدد اشارات الطرق في المدينة	1000	1100	1200	1300	1400	بلدية جنين	تقارير شعبة السير والمرور/بلدية جنين	قسم الطرق
	عمل خطة مروية للمدينة	نسبة تطوير خطة المرور للمدينة	%60	%60	%65	%70	%75	بلدية جنين	تقارير شعبة السير والمرور/بلدية جنين	قسم الطرق
مجال تنمية الاقتصاد المحلي										
	إنشاء مجمع الكراجات الغربي على مساحة (6دونم)	عدد مجمعات الكراجات المملوكة لبلدية جنين	2	2	3	3	3	بلدية جنين	تقارير وحدة الاستثمار/بلدية جنين	دائرة الاستثمار
	بناء مجمع تجاري ومواصلات وسط البلد بمساحة (دونم)	عدد المجمعات التجارية ومواصلات لبلدية جنين	0	0	1	1	1	بلدية جنين	تقارير وحدة الاستثمار/بلدية جنين	دائرة الاستثمار
	إنشاء برادات ومخازن للتبريد بمساحة 3000 متر مربع	عدد البرادات و مخازن التبريد لبلدية جنين	0	0	1	1	1	بلدية جنين	تقارير وحدة الاستثمار/بلدية جنين	دائرة الاستثمار
	إنشاء مصنع للمواد الغذائية بالشراكة مع القطاع الخاص	عدد المصانع الغذائية للبلدية	0	0	1	1	1	بلدية جنين	تقارير وحدة الاستثمار/بلدية جنين	دائرة الاستثمار

البرنامج	مكونات البرنامج/المشاريع المنجزة	مؤشرات القياس	القيمة الحالية للمؤشر	القيمة المنشودة للمؤشر على امتداد سنوات الخطة				مصدر المعلومات	أداة القياس	الجهة المسؤولة عن متابعة قياس المؤشر
				الاولى	الثانية	الثالثة	الرابعة			
	إنشاء محطة توليد كهرباء من الطاقة الشمسية	عدد محطات توليد الطاقة الشمسية التابعة لبلدية جنين	0	1	1	1	1	بلدية جنين	تقارير وحدة الاستثمار/بلدية جنين	دائرة الاستثمار
	إنشاء سوق شعبي للبسطات	عدد الأسواق الشعبية	3	4	4	4	4	بلدية جنين	تقارير وحدة الاستثمار/بلدية جنين	دائرة الاستثمار
مجال التنمية الاجتماعية										
تطوير قطاع الصحة	إعداد إنشاء طابق ثالث ليكون مختبر مختص في الصحة المركزية	نسبة تطوير مركز الصحة المركزية	%70	%70	%100	%100	%100	مديرية الصحة	تقارير مديرية الصحة	مديرية الصحة
	إعداد مخططات ودراسات ووثائق عطاء للمدارس	عدد المدارس الحكومية في مدينة جنين	40	41	42	45	47	مديرية التربية والتعليم/ جنين	سجلات قسم التخطيط / التربية والتعليم	التربية والتعليم
تطوير قطاع التعليم	بناء مدارس في احياء المدينة	عدد المدارس الحكومية في مدينة جنين	40	41	42	45	47	مديرية التربية والتعليم/ جنين	سجلات قسم التخطيط / التربية والتعليم	التربية والتعليم
	تجهيز مختبرات علمية وحاسوب في مدرسة	عدد المختبرات العلمية في المدارس الحكومية	47	47	48	48	49	مديرية التربية والتعليم/ جنين	سجلات قسم التخطيط / التربية والتعليم	التربية والتعليم

البرنامج	مكونات البرنامج/المشاريع المنجزة	مؤشرات القياس	القيمة الحالية للمؤشر	القيمة المنشودة للمؤشر على امتداد سنوات الخطة				مصدر المعلومات	أداة القياس	الجهة المسؤولة عن متابعة قياس المؤشر
				الاولى	الثانية	الثالثة	الرابعة			
	تجهيز مكتبة مدرسية في مدرسة	عدد المكتبات المدرسية في المدارس الحكومية	30	30	30	30	30	مديرية التربية والتعليم/ جنين	سجلات قسم التخطيط/ التربية والتعليم	التربية و التعليم
	دراسة حول جودة التعليم في مدارس المدينة	عدد الدراسات السابقة	0	0	0	1	1	مديرية التربية والتعليم/ جنين	سجلات قسم التخطيط/ التربية والتعليم	التربية و التعليم
الحماية الاجتماعية والتمكين ومجال الثقافة و التراث	تأهيل و تطوير مركز الفتيات و ذلك لتحويله إلى مركز حماية مرأة	عدد مراكز حماية المرأة	0	0	1	1	1	وزارة التنمية المجتمعية	سجلات قسم التخطيط/وزارة التنمية المجتمعية	وزارة التنمية المجتمعية
	إعادة تأهيل حديقة السويطات	عدد الحدائق العامة	1	1	2	2	2	السياحة والآثار	سجلات السياحة والآثار	السياحة والآثار وبلدية جنين
	توفير أماكن ترفيهية في أحياء المدينة السكنية	عدد الأماكن الترفيهية المخصصة في الأحياء السكنية	0	0	1	1	1	وزارة الشباب والرياضة	وزارة الشباب والرياضة	وزارة الشباب والرياضة و بلدية جنين
	تنفيذ أنشطة وفعاليات ثقافية ونشرات وبرامج لتعريف المواطنين بالمواقع الأثرية	عدد الأنشطة والبرامج الثقافية سنوياً	12	12	15	18	20	بلدية جنين	تقارير العلاقات العامة	بلدية جنين/العلاقات العامة والمراكز الثقافية التابعة للبلدية
	تأهيل وترميم مكتبة البلدية	عدد المكتبات التابعة للبلدية	1	1	1	1	1	بلدية جنين	تقارير شعبة المشاريع / بلدية جنين	الدائرة الهندسية

البرنامج	مكونات البرنامج/المشاريع المنجزة	مؤشرات القياس	القيمة الحالية للمؤشر	القيمة المنشودة للمؤشر على امتداد سنوات الخطة				مصدر المعلومات	أداة القياس	الجهة المسؤولة عن متابعة قياس المؤشر
				الاولى	الثانية	الثالثة	الرابعة			
	ترميم واجهات وأرضيات البلدة القديمة							بلدية جنين	تقارير شعبة المشاريع / بلدية جنين	الدائرة الهندسية
	تنظيم مسارات وجولات للمواقع الأثرية	عدد المسارات السياحية للمواقع الأثرية سنويا	15	25	25	25	25	بلدية جنين	تقارير العلاقات العامة	بلدية جنين/العلاقات العامة والمراكز الثقافية التابعة للبلدية
مجال الإدارة والحكم الرشيد										
	بناء عظم مركز للدفاع المدني على مساحة 2 دونم	عدد مراكز الدفاع المدني المملوكة للدفاع المدني في مدينة جنين	0	0	1	1	1	الدفاع المدني	سجلات الدفاع المدني	الدفاع المدني
	تشطيب وتأثيث وتجهيز مبنى الدفاع المدني المقترح	عدد مراكز الدفاع المدني المملوكة للدفاع المدني في مدينة جنين	0	0	1	1	1	الدفاع المدني	سجلات الدفاع المدني	الدفاع المدني
	تطوير قدرات الكفاءات الموجودة للدفاع المدني والهلال الأحمر	عدد الدورات سنويا	30	35	40	50	60	الدفاع المدني	سجلات الدفاع المدني	الدفاع المدني
	توفير الأجهزة و المعدات للدفاع المدني	عدد سيارات الاطفاء	2	2	3	3	4	الدفاع المدني	سجلات الدفاع المدني	الدفاع المدني
		عدد سيارات الانقاذ	1	1	1	2	2			
		سلم هيدروليكي	0	0	1	1	1			
		تنك تزويد	1	1	2	2	2			
		سيارة خاصة بالاحراش لصعوبة الوصول	0	0	0	1	1			

البرنامج	مكونات البرنامج/المشاريع المنجزة	مؤشرات القياس	القيمة الحالية للمؤشر	القيمة المنشودة للمؤشر على امتداد سنوات الخطة				مصدر المعلومات	أداة القياس	الجهة المسؤولة عن متابعة قياس المؤشر
				الاولى	الثانية	الثالثة	الرابعة			
تنظيم الالتزام بقوانين	تعديل المخطط الهيكلي	مدى مطابقة المخطط الهيكلي للواقع	0	0	1	1	1	بلدية جنين	سجلات الدائرة الهندسية	الدائرة الهندسية الوحدة الإدارية
	تفعيل أذونات الصب والإشراف الإلزامي على المنشآت	مدى الالتزام بالاذونات الهندسية في 2022	0	0	1	1	1	بلدية جنين	سجلات الدائرة الهندسية	الدائرة الهندسية الوحدة الإدارية
تطوير نظام الإدارة والحكم الرشيد في البلدية	تطوير خدمات البلدية الإلكترونية	وجود نظام الكتروني لبلدية جنين	0	0	1	1	1	بلدية جنين	سجلات الدائرة الهندسية	قسم العلاقات العامة وحدة تكنولوجيا المعلومات
	صيانة و ترميم مبنى البلدية الحالي	مدى حاجة المبنى الى صيانة	0	0	1	1	1	بلدية جنين	سجلات الدائرة الهندسية	الدائرة الهندسية
	عقد دورات تدريب لطاقم البلدية	عدد الدورات سنويا	30	30	40	50	60	بلدية جنين	سجلات الوحدة الادارية	الوحدة الإدارية
	استحداث قسم GIS	مدى الحاجة لقسم GIS	0	0	1	1	1	بلدية جنين	سجلات الدائرة الهندسية	الوحدة الإدارية الدائرة الهندسية
	دراسة لقياس رضا الأهالي عن مستوى الخدمات المقدمة	دراسة لقياس رضا الأهالي عن مستوى الخدمات المقدمة من قبل البلدية	0	0	1	1	1	بلدية جنين	سجلات العلاقات العامة	قسم العلاقات العامة

الملاحق

- أوصاف مشاريع السنة الأولى

- مرفق (1) تعريف عام عن البلدية
- مرفق (2): التقييم المؤسسي والمجالات والتدخلات الفنية المقترحة
- مرفق (3): دليل التجمع السكاني لمدينة جنين
- مرفق (4): تحليل جذور القضايا وأثرها على التنمية الشمولية للشباب والمرأة وذوي الإعاقة والبيئة

8. الملاحق

أ. أوصاف مشاريع السنة الأولى

1. اعداد مخططات ودراسة وثائق عطاء لشبكة مياه

ملخص مكون برنامج /مشروع						
اسم مكون البرنامج/المشروع: اعداد مخططات و دراسة وثائق عطاء لشبكة مياه		الرقم: EI/01/01		البرنامج: تطوير و تأهيل شبكة المياه في مدينة جنين		
خلفية عن مكون البرنامج/المشروع			مكان التنفيذ			
يقدر طول شبكة أنابيب نقل وتزويد وتوزيع المياه حوالي(180كم). وتمتد هذه الشبكة في طرقات وشوارع مدينة جنين لتغطي ما نسبته (90%) من سكانها ولكن نسبة الفاقد في الشبكة كبير جدا يصل إلى (52%) من بينه فاقد أبيض وفاقد أسود.			احياء متفرقة في المدينة			
			التاريخ المتوقع للبدء بالتنفيذ			
			2023/6/1			
			مدة التنفيذ			
			1 سنة			
أهداف مكون البرنامج/المشروع		الفئة/ات المستهدفة(مرأة، شباب، فئات مهمشة، ... الخ)		عدد المستفيدين المتوقع	الأهداف التنموية التي يعمل على تحقيقها	
عمل دراسات وتشخيص المشاكل في شبكة المياه من اجل ايجاد الحلول لتقليل نسبة الفاقد في الشبكة		كافة سكان المدينة		54826	تقليل كمية الفاقد من المياه زيادة حصة الفرد من المياه	
وصف مختصر لمكون البرنامج/المشروع وتكاليفه التقديرية						
عناصر مكون البرنامج/المشروع (بما في ذلك خدمات استشارية، معدات، بضائع، ... الخ)حسب مراحله		التكلفة التقديرية(\$) حسب سنوات الخطة			المشاريع التي تمثل متطلبا سابقا لمكون البرنامج / المشروع	
		الأولى	الثانية	الثالثة		
دراسة وتشخيص واقع المياه واسباب ارتفاع نسبة الفاقد في مدينة جنين		50,000				•
المجموع (بالأرقام) :		50,000 دولار				
متطلبات الأراضي (في حال ان مكون البرنامج/المشروع ذي بعد مكاني)*				عملية الإدارة والتشغيل والصيانة*		
<input type="checkbox"/> الأرض متوفرة		<input type="checkbox"/> الأرض غير متوفرة		<input checked="" type="checkbox"/> المشروع		كيف؟ متابعة الاعمال من قبل قسم المياه
ليس ذو بعد مكاني		في حالة عدم توفر الأرض، ما هي الترتيبات اللازمة لتوفيرها؟				
		من؟				

ملخص مكون برنامج / مشروع		
اسم مكون البرنامج/المشروع: اعداد مخططات و دراسة وثائق عطاء لشبكة مياه	الرقم: EI/01/01	البرنامج: تطوير و تأهيل شبكة المياه في مدينة جنين
العائد المادي السنوي المتوقع (\$)		
هل مكون البرنامج/المشروع ذو بعد مكاني؟ إذا كان نعم أدرج الخارطة	نعم <input type="checkbox"/> لا <input checked="" type="checkbox"/>	
جهة التنفيذ المقترحة		
الهيئة المحلية (حدد القسم/الأقسام المعنية)	جهات أخرى (حدد)	
قسم المياه	JICA	
جهة التمويل المقترحة		
الهيئة المحلية (حدد ما يلي)	جهات أخرى (حدد)	
بند الموازنة التي يندرج المشروع ضمنه:	JICA	
تكاليف تنفيذ مكون البرنامج/المشروع: <input type="checkbox"/> متوفرة <input type="checkbox"/> متوفرة جزئياً <input type="checkbox"/> غير متوفرة	هل تم الحصول على موافقتها المبدئية؟ <input type="checkbox"/> نعم <input checked="" type="checkbox"/> لا <input type="checkbox"/>	
المصادر/الاحتياجات اللازمة لتنفيذ مكون البرنامج/المشروع		
الموارد البشرية: <input checked="" type="checkbox"/> متوفرة <input type="checkbox"/> متوفرة جزئياً <input type="checkbox"/> غير متوفرة	بناء قدرات الجهات المنفذة: <input type="checkbox"/> غير مطلوب <input checked="" type="checkbox"/> مطلوب (حدد): موظفي قسم المياه	
دراسات / مخططات: <input checked="" type="checkbox"/> متوفرة <input type="checkbox"/> متوفرة جزئياً <input type="checkbox"/> غير متوفرة	دعم جماهيري: <input checked="" type="checkbox"/> مطلوب <input type="checkbox"/> مطلوب جزئياً <input type="checkbox"/> غير مطلوب	
الآثار المتوقعة لتنفيذ مكون البرنامج/المشروع ¹⁰		
سلبية:	إيجابية: عمل دراسات وتشخيص واقع المياه لتقليل نسبة الفاقد	تدابير التخفيف:
المخاطر/المعيقات التي تواجه تنفيذ مكون البرنامج/المشروع		
المخاطر/المعيقات	إجراءات التغلب عليها	
استجابة المواطنين أثناء تعبئة الاستثمارات الخاصة بعملية التشخيص	نشر برامج توعوية وتوضيحية عبر وسائل الاعلام المختلفة	
خارطة البعد المكاني لمكون البرنامج/المشروع*		

¹⁰ * قد لا تنطبق هذه البنود على بعض مكونات البرامج/المشاريع مثل: بناء القدرات والتطوير المؤسسي، وكذلك الدراسات والبحث والتطوير.

ملخص مكون برنامج / مشروع

البرنامج: تطوير و تأهيل
شبكة المياه في مدينة جنين

الرقم: EI/01/01

اسم مكون البرنامج/المشروع: اعداد مخططات و دراسة وثائق عطاء لشبكة مياه

داخل



Jenin's Water Network

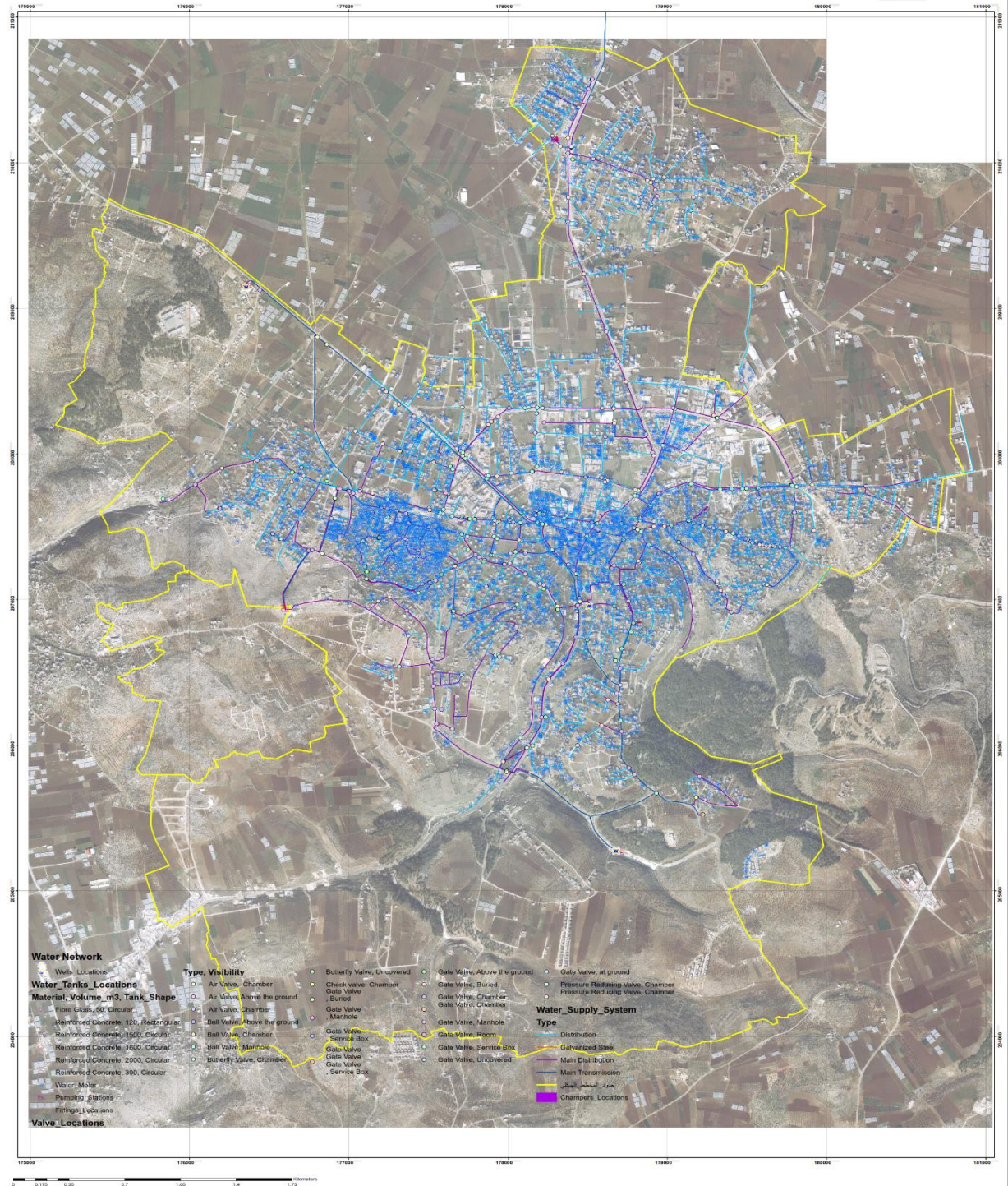

2. تركيب عدادات مياه مسبقة الدفع عدد (4350 عداد)

ملخص مكون برنامج / مشروع				
اسم مكون البرنامج/المشروع: تركيب عدادات مياه مسبقة الدفع عدد (4350 عداد)		الرقم : EI/01/04		البرنامج: تطوير و تأهيل شبكة المياه في مدينة جنين
أهداف مكون البرنامج/المشروع		الفئة/ات المستهدفة(مرأة، شباب، فئات مهمشة، ... الخ)		
تقليل نسبة الفاقد في شبكة المياه من اجل زيادة حصة الفرد من المياه		كافة سكان المدينة		
تقليل طول شبكة أنابيب نقل وتزويد وتوزيع المياه حوالي(180كم). وتمتد هذه الشبكة في طرقات وشوارع مدينة جنين لتغطي ما نسبته (90%) من سكانها ولكن نسبة الفاقد في الشبكة كبير جدا يصل إلى (52%) من بينه فاقد أبيض وفاقد أسود.				
مكان التنفيذ		خلفية عن مكون البرنامج/المشروع		
احياء متفرقة في المدينة				
التاريخ المتوقع للبدء بالتنفيذ				
2023/1/1				
مدة التنفيذ				
1 سنة				
العدد المستفيدين المتوقع		الأهداف التي يعمل على تحقيقها		
54826		تقليل كمية الفاقد من المياه زيادة حصة الفرد من المياه		
وصف مختصر لمكون البرنامج/المشروع وتكاليفه التقديرية				
المشاريع التي تمثل متطلبا سابقا لمكون البرنامج / المشروع		عناصر مكون البرنامج/المشروع (بما في ذلك خدمات استشارية، معدات، بضائع، ... الخ) حسب مراحله		
		تركيب عدادات مياه مسبقة الدفع عدد (4350 عداد)		
		المجموع (بالأرقام) : 750,000 دولار		
عملية الإدارة والتشغيل والصيانة*		متطلبات الأراضي (في حال ان مكون البرنامج/المشروع ذي بعد مكاني)*		
كيف؟ المتابعة من قبل قسم المياه		<input type="checkbox"/> الأرض متوفرة <input checked="" type="checkbox"/> الأرض غير متوفرة <input checked="" type="checkbox"/> المشروع		
من؟		في حالة عدم توفر الأرض، ما هي الترتيبات اللازمة لتوفيرها؟		
العائد المادي السنوي المتوقع (\$)				
<input checked="" type="checkbox"/> لا <input type="checkbox"/> نعم		هل مكون البرنامج/المشروع ذو بعد مكاني؟ إذا كان نعم أدرج الخارطة		
جهة التنفيذ المقترحة				
جهات أخرى (حدد)		الهيئة المحلية (حدد القسم/الأقسام المعنية)		

ملخص مكون برنامج / مشروع		
اسم مكون البرنامج/المشروع: تركيب عدادات مياه مسبقة الدفع عدد (4350 عداد)	الرقم : EI/01/04	البرنامج: تطوير و تأهيل شبكة المياه في مدينة جنين
قسم المياه	JICA	
جهة التمويل المقترحة		
الهيئة المحلية (حدد ما يلي)	جهات أخرى (حدد)	
بند الموازنة التي يندرج المشروع ضمنه:	JICA	
تكاليف تنفيذ مكون البرنامج/المشروع: <input checked="" type="checkbox"/> متوفرة <input type="checkbox"/> متوفرة جزئياً <input type="checkbox"/> غير متوفرة	هل تم الحصول على موافقتها المبدئية؟ <input checked="" type="checkbox"/> نعم <input type="checkbox"/> لا	
المصادر/الاحتياجات اللازمة لتنفيذ مكون البرنامج/المشروع		
الموارد البشرية: <input checked="" type="checkbox"/> متوفرة <input type="checkbox"/> متوفرة جزئياً <input type="checkbox"/> غير متوفرة	بناء قدرات الجهات المنفذة: <input type="checkbox"/> غير مطلوب <input checked="" type="checkbox"/> مطلوب (حدد): موظفي قسم المياه	
دراسات / مخططات: <input checked="" type="checkbox"/> متوفرة <input type="checkbox"/> متوفرة جزئياً <input type="checkbox"/> غير متوفرة	دعم جماهيري: <input checked="" type="checkbox"/> مطلوب <input type="checkbox"/> مطلوب جزئياً <input type="checkbox"/> غير مطلوب	
الآثار المتوقعة لتنفيذ مكون البرنامج/المشروع ¹¹		
سلبية:	إيجابية: تقليل نسبة الفاقد وزيادة حصة الفرد من المياه	تدابير التخفيف:
المخاطر/المعيقات التي تواجه تنفيذ مكون البرنامج/المشروع		
المخاطر/المعيقات	إجراءات التغلب عليها	
الحاجة إلى تمويل لتغطية كافة انحاء المدينة	تقديم طلبات تمويل لاستكمال الاعمال في كافة انحاء المدينة	
خارطة البعد المكاني لمكون البرنامج/المشروع*		
داخل المخطط الهيكلي		

¹¹ * قد لا تنطبق هذه البنود على بعض مكونات البرامج/المشاريع مثل: بناء القدرات والتطوير المؤسسي، وكذلك الدراسات والبحث والتطوير.

3. رفع نسبة التحصيل لجباية المياه

ملخص مكون برنامج / مشروع				
اسم مكون البرنامج/ المشروع: رفع نسبة التحصيل لجباية المياه		الرقم: EI/01/05	البرنامج: تطوير و تأهيل شبكة المياه في مدينة جنين	
مكان التنفيذ		خلفية عن مكون البرنامج/ المشروع		
كافة انحاء المدينة		يقدر طول شبكة أنابيب نقل وتزويد وتوزيع المياه حوالي(180كم). وتمتد هذه الشبكة في طرقات وشوارع مدينة جنين لتغطي ما نسبته (90%) من سكانها ولكن نسبة الفاقد في الشبكة كبير جدا يصل إلى (52%) من بينه فاقد أبيض وفاقد أسود.		
التاريخ المتوقع للبدء بالتنفيذ				
2023/4/1				
مدة التنفيذ				
2 سنة				
أهداف المكون البرنامج/ المشروع		الفئة/ات المستهدفة(مرأة، شباب، فئات مهمشة، ... (الخ)		
عدد المستفيدين المتوقع		الأهداف التي يعمل على تحقيقها		
54826		تقليل نسبة الفاقد في شبكة المياه من اجل زيادة حصة الفرد من المياه		
تقليل كمية الفاقد من المياه				
زيادة حصة الفرد من المياه				
المشاريع التي تمثل متطلبا سابقا لمكون البرنامج / المشروع		وصف مختصر لمكون البرنامج/ المشروع وتكاليفه التقديرية		
		عناصر مكون البرنامج/ المشروع (بما في ذلك خدمات استشارية، معدات، بضائع، ... الخ) حسب مراحله		
		التكلفة التقديرية (\$) حسب سنوات الخطة		
		الأولى	الثانية	الثالثة
		12500		
			12500	
		المجموع (بالأرقام) : 25000 دولار		
متطلبات الأراضي (في حال ان مكون البرنامج/ المشروع ذي بعد مكاني)*		عملية الإدارة والتشغيل والصيانة*		
<input type="checkbox"/> الأرض متوفرة <input checked="" type="checkbox"/> الأرض غير متوفرة <input checked="" type="checkbox"/> ليس ذو بعد مكاني		كيف؟ المتابعة من قبل قسم المياه		
في حالة عدم توفر الأرض، ما هي الترتيبات اللازمة لتوفيرها؟		من؟		
		العائد المادي السنوي المتوقع (\$) لا <input checked="" type="checkbox"/> نعم <input type="checkbox"/>		
هل مكون البرنامج/ المشروع ذو بعد مكاني؟ إذا كان نعم أدرج الخارطة				
جهة التنفيذ المقترحة				
الهيئة المحلية (حدد القسم/ الأقسام المعنية)		جهات أخرى (حدد)		

ملخص مكون برنامج / مشروع		
اسم مكون البرنامج/المشروع: رفع نسبة التحصيل لجباية المياه	الرقم: EI/01/05	البرنامج: تطوير و تأهيل شبكة المياه في مدينة جنين
قسم المياه		JICA
جهة التمويل المقترحة		
الهيئة المحلية (حدد ما يلي)	جهات أخرى (حدد)	
بند الموازنة التي يندرج المشروع ضمنه:	JICA	
تكاليف تنفيذ مكون البرنامج/المشروع: <input type="checkbox"/> متوفرة <input type="checkbox"/> متوفرة جزئياً <input type="checkbox"/> غير متوفرة	هل تم الحصول على موافقتها المبدئية؟ <input type="checkbox"/> نعم <input type="checkbox"/> لا	
المصادر/الاحتياجات اللازمة لتنفيذ مكون البرنامج/المشروع		
الموارد البشرية: <input checked="" type="checkbox"/> متوفرة <input type="checkbox"/> متوفرة جزئياً <input type="checkbox"/> غير متوفرة	بناء قدرات الجهات المنفذة: <input type="checkbox"/> غير مطلوب <input checked="" type="checkbox"/> مطلوب (حدد): _ موظفي قسم المياه	
دراسات / مخططات: <input checked="" type="checkbox"/> متوفرة <input type="checkbox"/> متوفرة جزئياً <input type="checkbox"/> غير متوفرة	دعم جماهيري: <input checked="" type="checkbox"/> مطلوب <input type="checkbox"/> مطلوب جزئياً <input type="checkbox"/> غير مطلوب	
الآثار المتوقعة لتنفيذ مكون البرنامج/المشروع ¹²		
سلبية:	إيجابية: تقليل نسبة الفاقد وزيادة حصة الفرد من المياه	تدابير التخفيف:
المخاطر/المعيقات التي تواجه تنفيذ مكون البرنامج/المشروع		
المخاطر/المعيقات	إجراءات التغلب عليها	
الحاجة إلى تمويل لتغطية كافة انحاء المدينة	تقديم طلبات تمويل لاستكمال الاعمال في كافة انحاء المدينة	
خارطة البعد المكاني لمكون البرنامج/المشروع*		
داخل المخطط الهيكلي		

¹² * قد لا تنطبق هذه البنود على بعض مكونات البرامج/المشاريع مثل: بناء القدرات والتطوير المؤسسي، وكذلك الدراسات والبحث والتطوير.

4. رفع الكفاءات الموجودة في قسم الصرف الصحي

ملخص مكون برنامج / مشروع				
اسم مكون البرنامج/المشروع: رفع الكفاءات الموجودة في قسم الصرف الصحي		الرقم EI/02/04		البرنامج: توسعة وصيانة شبكة الصرف الصحي وصيانة الشبكة القائمة
خلفية عن مكون البرنامج/المشروع		مكان التنفيذ		
تغطي شبكة الصرف الصحي (63%) من مدينة جنين، وقد تم إنشاء محطة معالجة المياه العادمة سنة 1976 بقدرة استيعابية تصل إلى 10.000 م ³ ، حيث تعتبر أقدم محطة تنقية في الضفة الغربية.		بلدية جنين		
		التاريخ المتوقع للبدء بالتنفيذ		
		2023/6/1		
		مدة التنفيذ		
		4 سنوات		
أهداف مكون البرنامج/المشروع	الفئة/ات المستهدفة (مرأة، شباب، فئات مهمشة، ... الخ)	عدد المستفيدين المتوقع	الأهداف التنموية التي يعمل على تحقيقها	
تطوير قدرات موظفي قسم الصرف الصحي	موظفو وفنيو قسم الصرف الصحي	13	تحسين خدمات الصرف الصحي المقدمة ومستوى معالجة المياه العادمة	
تطوير قدرات موظفي قسم الصرف الصحي				
عناصر مكون البرنامج/المشروع (بما في ذلك خدمات استشارية، معدات، بضائع، ... الخ) حسب مراحله		التكلفة التقديرية (\$) حسب سنوات الخطة		
		الأولى	الثانية	الثالثة
		5000		
			7500	
				7500
				500

ملخص مكون برنامج / مشروع		
اسم مكون البرنامج/ المشروع: رفع الكفاءات الموجودة في	الرقم EI/02/04	البرنامج: توسعة وصيانة شبكة الصرف الصحي وصيانة الشبكة القائمة
المجموع (بالأرقام)	25,000 دولار	
متطلبات الأراضي (في حال ان مكون البرنامج/ المشروع ذي بعد مكاني)*	عملية الإدارة والتشغيل والصيانة*	
<input type="checkbox"/> الأرض متوفرة <input type="checkbox"/> الأرض غير متوفرة <input checked="" type="checkbox"/> المشروع ليس ذو بعد مكاني	كيف؟ اعطاء دورات تدريبية وتوجيهية لفنيي قسم الصرف الصحي	
في حالة عدم توفر الأرض، ما هي الترتيبات اللازمة لتوفيرها؟	من؟ قسم الصرف الصحي	
	العائد المادي السنوي المتوقع (\$)	
هل مكون البرنامج/ المشروع ذو بعد مكاني؟ إذا كان نعم أدرج الخارطة	<input type="checkbox"/> نعم <input checked="" type="checkbox"/> لا	
جهة التنفيذ المقترحة		
الهيئة المحلية (حدد القسم/ الأقسام المعنية)	جهات أخرى (حدد)	
قسم الصرف الصحي	JICA	
جهة التمويل المقترحة		
الهيئة المحلية (حدد ما يلي)	جهات أخرى (حدد)	
بند الموازنة التي يندرج المشروع ضمنه:	JICA	
تكاليف تنفيذ مكون البرنامج/ المشروع: <input checked="" type="checkbox"/> متوفرة <input type="checkbox"/> متوفرة جزئياً <input type="checkbox"/> غير متوفرة	هل تم الحصول على موافقتها المبدئية؟ <input checked="" type="checkbox"/> نعم <input type="checkbox"/> لا	
المصادر/ الاحتياجات اللازمة لتنفيذ مكون البرنامج/ المشروع		
الموارد البشرية: <input checked="" type="checkbox"/> متوفرة <input type="checkbox"/> متوفرة جزئياً <input type="checkbox"/> غير متوفرة	بناء قدرات الجهات المنفذة: <input checked="" type="checkbox"/> غير مطلوب <input type="checkbox"/> مطلوب (حدد): _____	
دراسات / مخططات: <input type="checkbox"/> متوفرة <input type="checkbox"/> متوفرة جزئياً <input type="checkbox"/> غير متوفرة	دعم جماهيري: <input type="checkbox"/> مطلوب <input type="checkbox"/> مطلوب جزئياً <input checked="" type="checkbox"/> غير مطلوب	
الآثار المتوقعة لتنفيذ مكون البرنامج/ المشروع ¹³		
سلبية:	إيجابية: تطوير قدرات موظفي قسم الصرف الصحي	تدابير التخفيف:
المخاطر/ المعوقات التي تواجه تنفيذ مكون البرنامج/ المشروع		
المخاطر/ المعوقات	إجراءات التغلب عليها	

¹³ * قد لا تنطبق هذه البنود على بعض مكونات البرامج/ المشاريع مثل: بناء القدرات والتطوير المؤسسي، وكذلك الدراسات والبحث والتطوير.

ملخص مكون برنامج /مشروع		
اسم مكون البرنامج/المشروع: رفع الكفاءات الموجودة في قسم الصرف الصحي	الرقم EI/02/04	البرنامج: توسعة وصيانة شبكة الصرف الصحي وصيانة الشبكة القائمة
قلة عدد الفنيين في قسم الصرف الصحي	توظيف موظفين جدد في قسم الصرف الصحي وتدريبهم وتأهيلهم	
خارطة البعد المكاني لمكون البرنامج/المشروع*		
داخل المخطط الهيكلي		

5. إعادة تأهيل شبكة الصرف الصحي بطول (800 م) حليمة السعدية ويشمل تبديل الخطوط واستبدالها بأقطار كبيرة بالإضافة إلى تبديل المناهل

ملخص مكون برنامج / مشروع				
اسم مكون البرنامج/المشروع: إعادة تأهيل شبكة الصرف الصحي بطول (800 م) حليمة السعدية ويشمل تبديل الخطوط واستبدالها بأقطار كبيرة بالإضافة إلى تبديل المناهل		الرقم EI/02/02		البرنامج: توسعة وصيانة شبكة الصرف الصحي وصيانة الشبكة القائمة
خلفية عن مكون البرنامج/المشروع		مكان التنفيذ		
تغطي شبكة الصرف الصحي (63%) من مدينة جنين، وقد تم إنشاء محطة معالجة المياه العادمة سنة 1976 بقدرة استيعابية تصل إلى 10.000 م ³ ، حيث تعتبر أقدم محطة تنقية في الضفة الغربية.		بلدية جنين		
		التاريخ المتوقع للبدء بالتنفيذ		
		2023/1/1		
		مدة التنفيذ		
أهداف مكون البرنامج/المشروع		الفئة/ات المستهدفة (مرأة، شباب، فئات مهمشة، ... الخ)		
		عدد المستفيدين المتوقع		
أهداف المكون البرنامج/المشروع		الأهداف		
		تحسين خدمات الصرف الصحي المقدمة ومستوى معالجة المياه العادمة		
تطوير قدرات موظفي قسم الصرف الصحي		سكان المنطقة		
عناصر مكون البرنامج/المشروع (بما في ذلك خدمات استشارية، معدات، بضائع، ... الخ) حسب مراحله		صيانة الشبكة الموجودة.		
التكلفة التقديرية (\$) حسب سنوات الخطة		موظفو و فنيو قسم الصرف الصحي		
الأولى		الثانية	الثالثة	الرابعة
100000				
إعادة تأهيل شبكة الصرف الصحي بطول (800 م)				
المجموع (بالأرقام)		100,000 دولار		
متطلبات الأراضي (في حال ان مكون البرنامج/المشروع ذي بعد مكاني)*		عملية الإدارة والتشغيل والصيانة*		

ملخص مكون برنامج / مشروع		
اسم مكون البرنامج/ المشروع: إعادة تأهيل شبكة الصرف الصحي بطول (800 م) حليلة السعدية و يشمل تبديل الخطوط و استبدالها بأقطار كبيرة بالإضافة إلى تبديل المناهل	الرقم EI/02/02	البرنامج: توسعة وصيانة شبكة الصرف الصحي وصيانة الشبكة القائمة
<input checked="" type="checkbox"/> الأرض متوفرة <input type="checkbox"/> الأرض غير متوفرة <input type="checkbox"/> المشروع ليس ذو بعد مكاني	كيف؟	
في حالة عدم توفر الأرض، ما هي الترتيبات اللازمة لتوفيرها؟	من؟	
	العائد المادي السنوي المتوقع (\$)	
هل مكون البرنامج/ المشروع ذو بعد مكاني؟ إذا كان نعم أدرج الخارطة	<input checked="" type="checkbox"/> نعم <input type="checkbox"/> لا	
جهة التنفيذ المقترحة		
الهيئة المحلية (حدد القسم/ الأقسام المعنية)	جهات أخرى (حدد)	
قسم الصرف الصحي		
جهة التمويل المقترحة		
الهيئة المحلية (حدد ما يلي)	جهات أخرى (حدد)	
بند الموازنة التي يندرج المشروع ضمنه:	فال دو مارن و مؤسسة سياب / الحكومة الفرنسية	
تكاليف تنفيذ مكون البرنامج/ المشروع: <input checked="" type="checkbox"/> متوفرة <input type="checkbox"/> متوفرة جزئيا <input type="checkbox"/> غير متوفرة	هل تم الحصول على موافقتها <input checked="" type="checkbox"/> نعم <input type="checkbox"/> لا	
المصادر/ الاحتياجات اللازمة لتنفيذ مكون البرنامج/ المشروع		
الموارد البشرية: <input checked="" type="checkbox"/> متوفرة <input type="checkbox"/> متوفرة جزئيا <input type="checkbox"/> غير متوفرة	بناء قدرات الجهات المنفذة: <input checked="" type="checkbox"/> غير مطلوب <input type="checkbox"/> مطلوب (حدد): _____	
دراسات / مخططات: <input type="checkbox"/> متوفرة <input type="checkbox"/> متوفرة جزئيا <input type="checkbox"/> غير متوفرة	دعم جماهيري: <input type="checkbox"/> مطلوب <input type="checkbox"/> مطلوب جزئيا <input checked="" type="checkbox"/> غير مطلوب	
الآثار المتوقعة لتنفيذ مكون البرنامج/ المشروع ¹⁴		
سلبية:	إيجابية:	تدابير التخفيف:
المخاطر/ المعوقات التي تواجه تنفيذ مكون البرنامج/ المشروع		
المخاطر/ المعوقات	إجراءات التغلب عليها	
	توفر التمويل	
خارطة البعد المكاني لمكون البرنامج/ المشروع*		

¹⁴ * قد لا تنطبق هذه البنود على بعض مكونات البرامج/ المشاريع مثل: بناء القدرات والتطوير المؤسسي، وكذلك الدراسات والبحث والتطوير.

ملخص مكون برنامج /مشروع		
اسم مكون البرنامج/المشروع: إعادة تأهيل شبكة الصرف الصحي بطول (800 م) حليلة السعدية و يشمل تبديل الخطوط و استبدالها بأقطار كبيرة بالإضافة إلى تبديل المناهل	الرقم EI/02/02	البرنامج: توسعة وصيانة شبكة الصرف الصحي وصيانة الشبكة القائمة

داخل المخطط الهيكلي

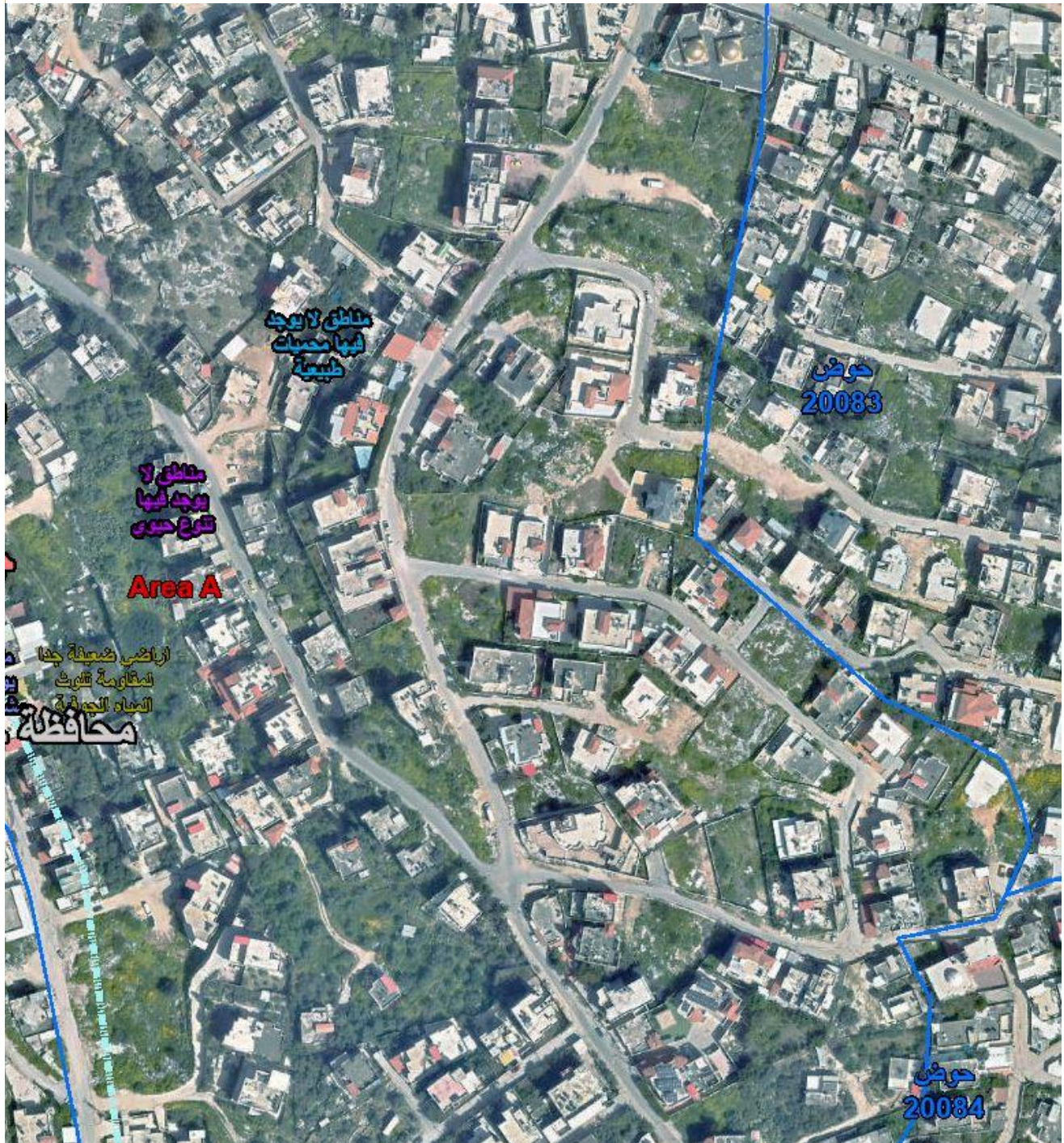

6. مختبر محطة التنقية

ملخص مكون برنامج / مشروع				
اسم مكون البرنامج/المشروع: مختبر محطة التنقية		الرقم EI/02/03		البرنامج: توسعة وصيانة شبكة الصرف الصحي وصيانة الشبكة القائمة
مكان التنفيذ		خلفية عن مكون البرنامج/المشروع		
بلدية جنين		تغطي شبكة الصرف الصحي (63%) من مدينة جنين، وقد تم إنشاء محطة معالجة المياه العادمة سنة 1976 بقدرة استيعابية تصل إلى 10.000م ³ ، حيث تعتبر أقدم محطة تنقية في الضفة الغربية.		
التاريخ المتوقع للبدء بالتنفيذ				
2023/1/1				
مدة التنفيذ				
4 سنوات				
أهداف المكون البرنامج/المشروع	الفئة/ات المستهدفة (مرأة، شباب، فئات مهمشة، ... الخ)	عدد المستفيدين المتوقع	الأهداف التي يعمل على تحقيقها	
تطوير محطة التنقية	سكان المنطقة		تحسين خدمات الصرف الصحي المقدمة ومستوى معالجة المياه العادمة	
تطوير قدرات موظفي قسم الصرف الصحي				
عناصر مكون البرنامج/المشروع (بما في ذلك خدمات استشارية، معدات، بضائع، ... الخ) حسب مراحله		التكلفة التقديرية (\$) حسب سنوات الخطة		
إعادة تأهيل شبكة الصرف الصحي بطول (800 م)		الأولى	الثانية	الثالثة
		75000		
المجموع (بالأرقام)		75,000 دولار		
متطلبات الأراضي (في حال ان مكون البرنامج/المشروع ذي بعد مكاني)*		عملية الإدارة والتشغيل والصيانة*		
<input checked="" type="checkbox"/> الأرض متوفرة <input type="checkbox"/> الأرض غير متوفرة <input type="checkbox"/> المشروع ليس ذو بعد مكاني		كيف؟		
في حالة عدم توفر الأرض، ما هي الترتيبات اللازمة لتوفيرها؟		من؟		

ملخص مكون برنامج / مشروع		
اسم مكون البرنامج/ المشروع: مختبر محطة التنقية	الرقم EI/02/03	البرنامج: توسعة وصيانة شبكة الصرف الصحي وصيانة الشبكة القائمة
العائد المادي السنوي المتوقع (\$)		
هل مكون البرنامج/ المشروع ذو بعد مكاني؟ إذا كان نعم أدرج خارطة	نعم <input checked="" type="checkbox"/> لا <input type="checkbox"/>	
جهة التنفيذ المقترحة		
الهيئة المحلية (حدد القسم/ الأقسام المعنية)	جهات أخرى (حدد)	
قسم الصرف الصحي		
جهة التمويل المقترحة		
الهيئة المحلية (حدد ما يلي)	جهات أخرى (حدد)	
بند الموازنة التي يندرج المشروع ضمنه:		
تكاليف تنفيذ مكون البرنامج/ المشروع: <input checked="" type="checkbox"/> متوفرة <input type="checkbox"/> متوفرة جزئياً <input type="checkbox"/> غير متوفرة		
هل تم الحصول على موافقتها المبدئية؟ <input checked="" type="checkbox"/> نعم <input type="checkbox"/> لا		
المصادر/ الاحتياجات اللازمة لتنفيذ مكون البرنامج/ المشروع		
الموارد البشرية: <input checked="" type="checkbox"/> متوفرة <input type="checkbox"/> متوفرة جزئياً <input type="checkbox"/> غير متوفرة	بناء قدرات الجهات المنفذة: <input checked="" type="checkbox"/> غير مطلوب <input type="checkbox"/> مطلوب (حدد): _____	
دراسات / مخططات: <input type="checkbox"/> متوفرة <input type="checkbox"/> متوفرة جزئياً <input type="checkbox"/> غير متوفرة	دعم جماهيري: <input type="checkbox"/> مطلوب <input type="checkbox"/> مطلوب جزئياً <input checked="" type="checkbox"/> غير مطلوب	
الآثار المتوقعة لتنفيذ مكون البرنامج/ المشروع ¹⁵		
• سلبية: ضعف البنية التحتية لشبكة الصرف الصحي وانتشار الحفر الامتصاصية والتلوث البيئي.	إيجابية:	
تدابير التخفيف:		
المخاطر/ المعوقات التي تواجه تنفيذ مكون البرنامج/ المشروع		
المخاطر/ المعوقات	إجراءات التغلب عليها	
انتشار الحفر الامتصاصية والتلوث البيئي.	توفر التمويل	
خارطة البعد المكاني لمكون البرنامج/ المشروع*		

¹⁵ * قد لا تنطبق هذه البنود على بعض مكونات البرامج/ المشاريع مثل: بناء القدرات والتطوير المؤسسي، وكذلك الدراسات والبحث والتطوير.

ملخص مكون برنامج /مشروع

البرنامج: توسعة وصيانة
شبكة الصرف الصحي
وصيانة الشبكة القائمة

الرقم EI/02/03

اسم مكون البرنامج/المشروع: مختبر محطة التنقية

داخل المخطط الهيكلي



7. تطوير الآليات والمعدات الحالية في مكب زهرة الفنجان وبلدية جنين

ملخص مكون برنامج / مشروع				
اسم مكون البرنامج/المشروع: تطوير الآليات و المعدات الحالية في مكب زهرة الفنجان و بلدية جنين		الرقم: EI/03/01		البرنامج: معالجة النفايات الصلبة
مكان التنفيذ		خلفية عن مكون البرنامج/المشروع		
مجلس الخدمات المشترك لإدارة النفايات الصلبة-زهرة الفنجان		المعدات الحالية في مكب زهرة الفنجان أصبحت قديمة ومتهترئة مما يؤثر على جودة نقل النفايات وكذلك المدينة زاد اتساعها وأصبحت بحاجة إلى حاويات أكثر وبنظام أفضل , كذلك المدينة بحاجة إلى البات حديثة وجديدة .		
التاريخ المتوقع للبدء بالتنفيذ				
2023/6/1				
مدة التنفيذ				
4 سنوات				
أهداف المكون البرنامج/المشروع	الفئة/ات المستهدفة(مرأة، شباب، فئات مهمشة، ... الخ)	عدد المستفيدين المتوقع	الأهداف التنموية التي يعمل على تحقيقها	
تحسين خدمة نقل النفايات	تطوير الآليات والمعدات الحالية في مكب زهرة الفنجان	54826	تطوير و تحسين البات التعامل مع النفايات الصلبة والنفايات الطبية	
وصف مختصر لمكون البرنامج/المشروع وتكاليفه التقديرية				
عناصر مكون البرنامج/المشروع (بما في ذلك خدمات استشارية، معدات، بضائع، ... الخ) حسب مراحله		التكلفة التقديرية (\$) حسب سنوات الخطة		
		الأولى	الثانية	الثالثة
تطوير الآليات والمعدات الحالية في مكب زهرة الفنجان (المرحلة الأولى)		250		
تطوير الآليات والمعدات الحالية في مكب زهرة الفنجان (المرحلة الثانية)			250	
تطوير الآليات والمعدات الحالية في مكب زهرة الفنجان (المرحلة الثالثة)				250
تطوير الآليات والمعدات الحالية في مكب زهرة الفنجان (المرحلة الرابعة)				250
المجموع (بالأرقام)		1,000,000 دولار		
متطلبات الأراضي (في حال أن مكون البرنامج/المشروع ذي بعد مكاني)*		عملية الإدارة والتشغيل والصيانة*		
<input type="checkbox"/> الأرض متوفرة <input type="checkbox"/> الأرض غير متوفرة <input checked="" type="checkbox"/> ليس ذو بعد مكاني		<input checked="" type="checkbox"/> المشروع <input type="checkbox"/> كيف؟		

ملخص مكون برنامج / مشروع		
اسم مكون البرنامج/ المشروع: تطوير الآليات و المعدات	الرقم: EI/03/01	البرنامج: معالجة النفايات الصلبة
الحالية في مكب زهرة الفنجان و بلدية جنين		
التشغيل والمتابعة سيكون من خلال مجلس الخدمات المشترك لإدارة النفايات الصلبة-زهرة الفنجان		
في حالة عدم توفر الأرض، ما هي الترتيبات اللازمة لتوفيرها؟		
من؟		
العائد المادي السنوي المتوقع (\$)		
هل مكون البرنامج/ المشروع ذو بعد مكاني؟ إذا كان نعم أدرج الخارطة		
<input type="checkbox"/> نعم <input checked="" type="checkbox"/> لا		
جهة التنفيذ المقترحة		
الهيئة المحلية (حدد القسم/ الأقسام المعنية)	جهات أخرى (حدد)	
	JICA , مجلس الخدمات المشترك لإدارة النفايات الصلبة-زهرة الفنجان	
جهة التمويل المقترحة		
الهيئة المحلية (حدد ما يلي)	جهات أخرى (حدد)	
بند الموازنة التي يندرج المشروع ضمنه:	JICA , مجلس الخدمات المشترك لإدارة النفايات الصلبة-زهرة الفنجان	
تكاليف تنفيذ مكون البرنامج/ المشروع : <input type="checkbox"/> متوفرة <input type="checkbox"/> متوفرة جزئياً <input type="checkbox"/> غير متوفرة		
هل تم الحصول على موافقتها المبدئية؟ <input type="checkbox"/> نعم <input checked="" type="checkbox"/> لا		
المصادر/ الاحتياجات اللازمة لتنفيذ مكون البرنامج/ المشروع		
الموارد البشرية : <input checked="" type="checkbox"/> متوفرة <input type="checkbox"/> متوفرة جزئياً <input type="checkbox"/> غير متوفرة	بناء قدرات الجهات المنفذة: <input checked="" type="checkbox"/> غير مطلوب <input type="checkbox"/> مطلوب (حدد): _____	
دراسات / مخططات : <input type="checkbox"/> متوفرة <input type="checkbox"/> متوفرة جزئياً <input type="checkbox"/> غير متوفرة	دعم جماهيري: <input type="checkbox"/> مطلوب <input type="checkbox"/> مطلوب جزئياً <input checked="" type="checkbox"/> غير مطلوب	
الآثار المتوقعة لتنفيذ مكون البرنامج/ المشروع ¹⁶		
سلبية:	إيجابية:	تدابير التخفيف:
	تحسين خدمة نقل النفايات الصلبة	
المخاطر/ المعوقات التي تواجه تنفيذ مكون البرنامج/ المشروع		
المخاطر/ المعوقات	إجراءات التغلب عليها	
سوء استخدام الآليات وكذلك حرق حاويات النفايات واطلافها من قبل المواطنين	تدريب الطواقم الفنية في مكب زهرة الفنجان وضع عقوبات رادعة لمن يحرق او يتلف حاويات النفايات	

¹⁶ * قد لا تنطبق هذه البنود على بعض مكونات البرامج/ المشاريع مثل: بناء القدرات والتطوير المؤسسي، وكذلك الدراسات والبحث والتطوير.

8. إعادة تأهيل وتعبيد طرق داخلية في أحياء المدينة بطول (20 كم)

ملخص مكون برنامج /مشروع				
اسم مكون البرنامج/المشروع: إعادة تأهيل وتعبيد طرق داخلية في أحياء المدينة بطول (20 كم)		الرقم : EI/04/01		البرنامج: توسعة وصيانة شبكة الطرق وتأهيل مرافق المواصلات
خلفية عن مكون البرنامج/المشروع		مكان التنفيذ		
تبلغ طول شبكة الطرق حسب المخطط الهيكلي 308 كم، 141 كم منها معبد (51 كم بعرض 16م و80 كم بعرض 8-16م 10 كم بعرض اقل من 8 م) نلاحظ من الارقام السابقة ان المدينة بحاجة الى توسعة كبيرة في شبكة الطرق لذا تعد مشاريع الطرق من اهم مشاريع البلدية.		احياء المدينة		
		التاريخ المتوقع للبدء بالتنفيذ		
		2023/6/1		
		مدة التنفيذ		
		على مدار الأربع سنوات		
أهداف مكون البرنامج/المشروع		الفئة/ات المستهدفة(مرأة، شباب، فئات مهمشة، ... الخ)		عدد المستفيدين المتوقع
تسهيل وصول المواطنين الى منازلهم		كافة سكان المدينة		54826
		تطوير البنية التحتية للطرق داخل المدينة		
وصف مختصر لمكون البرنامج/المشروع وتكاليفه التقديرية		المشاريع التي تمثل متطلباً سابقاً لمكون البرنامج/ المشروع		
عناصر مكون البرنامج/المشروع (بما في ذلك خدمات استشارية، معدات، بضائع، ... الخ) حسب مراحله		التكلفة التقديرية (\$) حسب سنوات الخطة		
		الأولى	الثانية	الثالثة
إعادة تأهيل وتعبيد طرق داخلية في أحياء المدينة (المرحلة الاولى)		500		
إعادة تأهيل وتعبيد طرق داخلية في أحياء المدينة (المرحلة الثانية)			500	
إعادة تأهيل وتعبيد طرق داخلية في أحياء المدينة (المرحلة الثالثة)				500
إعادة تأهيل وتعبيد طرق داخلية في أحياء المدينة (المرحلة الرابعة)				500
المجموع (بالأرقام)		2,000,000 دولار		
متطلبات الأراضي (في حال ان مكون البرنامج/المشروع ذي بعد مكاني)*		عملية الإدارة والتشغيل والصيانة*		

ملخص مكون برنامج / مشروع		
اسم مكون البرنامج/ المشروع: إعادة تأهيل وتعبيد طرق داخلية في أحياء المدينة بطول (20 كم)	الرقم : EI/04/01	البرنامج: توسعة وصيانة شبكة الطرق وتأهيل مرافق المواصلات
<input type="checkbox"/> الأرض متوفرة <input type="checkbox"/> الأرض غير متوفرة <input type="checkbox"/> المشروع ليس ذو بعد مكاني	كيف؟ تكون متابعة الاعمال من خلال قسم الطرق وكذلك عمل الصيانة اللازمة من قبل شعبة الصيانة	
في حالة عدم توفر الأرض، ما هي الترتيبات اللازمة لتوفيرها؟	من؟ قسم الطرق	
العائد المادي السنوي المتوقع (\$) :		
هل مكون البرنامج/ المشروع ذو بعد مكاني؟ إذا كان نعم أدرج الخارطة	<input checked="" type="checkbox"/> نعم <input type="checkbox"/> لا	
جهة التنفيذ المقترحة		
الهيئة المحلية (حدد القسم/ الأقسام المعنية)	جهات أخرى (حدد)	
قسم الطرق		
جهة التمويل المقترحة		
الهيئة المحلية (حدد ما يلي)	جهات أخرى (حدد)	
بند الموازنة التي يندرج المشروع ضمنه:	صندوق تطوير وإقراض الهيئات المحلية	
تكاليف تنفيذ مكون البرنامج/ المشروع : <input type="checkbox"/> متوفرة <input type="checkbox"/> متوفرة جزئياً <input type="checkbox"/> غير متوفرة	هل تم الحصول على موافقتها المبدئية؟ <input checked="" type="checkbox"/> نعم <input type="checkbox"/> لا	
المصادر/ الاحتياجات اللازمة لتنفيذ مكون البرنامج/ المشروع		
الموارد البشرية : <input checked="" type="checkbox"/> متوفرة <input type="checkbox"/> متوفرة جزئياً <input type="checkbox"/> غير متوفرة	بناء قدرات الجهات المنفذة: <input checked="" type="checkbox"/> غير مطلوب <input type="checkbox"/> مطلوب (حدد): _____	
دراسات / مخططات : <input checked="" type="checkbox"/> متوفرة <input type="checkbox"/> متوفرة جزئياً <input type="checkbox"/> غير متوفرة	دعم جماهيري: <input type="checkbox"/> مطلوب <input type="checkbox"/> مطلوب جزئياً <input type="checkbox"/> غير مطلوب	
الآثار المتوقعة لتنفيذ مكون البرنامج/ المشروع ¹⁷		
سلبية:	إيجابية: تحسين وصول المواطنين الى منازلهم	تدابير التخفيف:
المخاطر/ المعوقات التي تواجه تنفيذ مكون البرنامج/ المشروع		
المخاطر/ المعوقات	إجراءات التغلب عليها	
صعوبة وصول المواطنين الى منازلهم اثناء فترة العمل	توفير ممرات امنة وطرق بديلة لوصول المواطنين الى منازلهم	
خارطة البعد المكاني لمكون البرنامج/ المشروع*		

¹⁷ * قد لا تنطبق هذه البنود على بعض مكونات البرامج/ المشاريع مثل: بناء القدرات والتطوير المؤسسي، وكذلك الدراسات والبحث والتطوير.

ملخص مكون برنامج / مشروع		
اسم مكون البرنامج/ المشروع: إعادة تأهيل وتعبيد طرق داخلية في أحياء المدينة بطول (20 كم)	الرقم : EI/04/01	البرنامج: توسعة وصيانة شبكة الطرق وتأهيل مرافق المواصلات



9. صيانة طرق داخلية في مدينة جنين بطول (20كم)

ملخص مكون برنامج /مشروع				
اسم المكون البرنامج/المشروع: صيانة طرق داخلية في مدينة جنين بطول (20كم)		الرقم : EI/04/02		البرنامج: توسعة و صيانة شبكة الطرق و تأهيل مرافق المواصلات
مكان التنفيذ		خلفية عن مكون البرنامج/المشروع		
جميع احياء المدينة		تبلغ طول شبكة الطرق حسب المخطط الهيكلي 308 كم، 141 كم منها معبد (51كم بعرض 16م و80 كم بعرض 8-16م 10 كم بعرض اقل من 8 م) نلاحظ من الارقام السابقة ان المدينة بحاجة الى توسعة كبيرة في شبكة الطرق لذا تعد مشاريع الطرق من اهم مشاريع البلدية.		
التاريخ المتوقع للبدء بالتنفيذ				
2023/6/1				
مدة التنفيذ				
على مدار الأربع سنوات				
أهداف المكون البرنامج/المشروع	الفئة/ات المستهدفة(مرأة، شباب، فئات مهمشة، ... الخ)	عدد المستفيدين المتوقع	الأهداف التي يعمل على تحقيقها	
تسهيل وصول المواطنين الى منازلهم	كافة سكان مدينة جنين	54826	تطوير البنية التحتية للطرق داخل المدينة	
وصف مختصر لمكون البرنامج/المشروع وتكاليفه التقديرية				
عناصر مكون البرنامج/المشروع (بما في ذلك خدمات استشارية، معدات، بضائع، ... الخ) حسب مراحله		التكلفة التقديرية (\$) حسب سنوات الخطة		
		الأولى	الثانية	الثالثة
صيانة طرق داخلية في مدينة جنين (المرحلة الاولى)		500		
صيانة طرق داخلية في مدينة جنين (المرحلة الثانية)			500	
صيانة طرق داخلية في مدينة جنين (المرحلة الثالثة)				500
صيانة طرق داخلية في مدينة جنين (المرحلة الرابعة)				500
المجموع (بالأرقام)		2,000,000 دولار		
متطلبات الأراضي (في حال ان مكون البرنامج/المشروع ذي بعد مكاني)*		عملية الإدارة والتشغيل والصيانة*		
<input type="checkbox"/> الأرض متوفرة <input type="checkbox"/> الأرض غير متوفرة <input type="checkbox"/> المشروع ليس ذو بعد مكاني		كيف؟ تكون متابعة الاعمال من خلال قسم الطرق		

ملخص مكون برنامج / مشروع		
اسم مكون البرنامج/المشروع: صيانة طرق داخلية في مدينة جنين بطول (20كم)	الرقم : EI/04/02	البرنامج: توسعة و صيانة شبكة الطرق و تأهيل مرافق المواصلات
في حالة عدم توفر الأرض، ما هي الترتيبات اللازمة لتوفيرها؟		من؟ قسم الطرق
		العائد المادي السنوي المتوقع (\$)
هل مكون البرنامج/المشروع ذو بعد مكاني؟ إذا كان نعم أدرج الخارطة		نعم <input checked="" type="checkbox"/> لا <input type="checkbox"/>
جهة التنفيذ المقترحة		
الهيئة المحلية (حدد القسم/الأقسام المعنية)	جهات أخرى (حدد)	
قسم الطرق		
جهة التمويل المقترحة		
الهيئة المحلية (حدد ما يلي)	جهات أخرى (حدد)	
بند الموازنة التي يندرج المشروع ضمنه: نفقات تشغيلية		
تكاليف تنفيذ مكون البرنامج/المشروع: <input checked="" type="checkbox"/> متوفرة <input type="checkbox"/> متوفرة جزئياً <input type="checkbox"/> هل تم الحصول على موافقتها المبدئية؟ <input checked="" type="checkbox"/> نعم <input type="checkbox"/> لا		
المصادر/الاحتياجات اللازمة لتنفيذ مكون البرنامج/المشروع		
الموارد البشرية: <input checked="" type="checkbox"/> متوفرة <input type="checkbox"/> متوفرة جزئياً <input type="checkbox"/> غير متوفرة		
دراسات / مخططات: <input type="checkbox"/> متوفرة <input type="checkbox"/> متوفرة جزئياً <input type="checkbox"/> غير متوفرة		
بناء قدرات الجهات المنفذة: <input checked="" type="checkbox"/> غير مطلوب <input type="checkbox"/> مطلوب (حدد): _____		
دعم جماهيري: <input type="checkbox"/> مطلوب <input type="checkbox"/> مطلوب جزئياً <input type="checkbox"/> غير مطلوب		
الآثار المتوقعة لتنفيذ مكون البرنامج/المشروع ¹⁸		
سلبية:	إيجابية: تحسين وصول المواطنين الى منازلهم	تدابير التخفيف:
المخاطر/المعيقات التي تواجه تنفيذ مكون البرنامج/المشروع		
المخاطر/المعيقات	إجراءات التغلب عليها	
صعوبة وصول المواطنين الى منازلهم اثناء فترة العمل	توفير ممرات امنة وطرق بديلة لوصول المواطنين الى منازلهم	
خارطة البعد المكاني لمكون البرنامج/المشروع*		

¹⁸ * قد لا تنطبق هذه البنود على بعض مكونات البرامج/المشاريع مثل: بناء القدرات والتطوير المؤسسي، وكذلك الدراسات والبحث والتطوير.

ملخص مكون برنامج /مشروع		
اسم مكون البرنامج/المشروع: صيانة طرق داخلية في مدينة جنين بطول (20كم)	الرقم : EI/04/02	البرنامج: توسعة و صيانة شبكة الطرق و تأهيل مرافق المواصلات

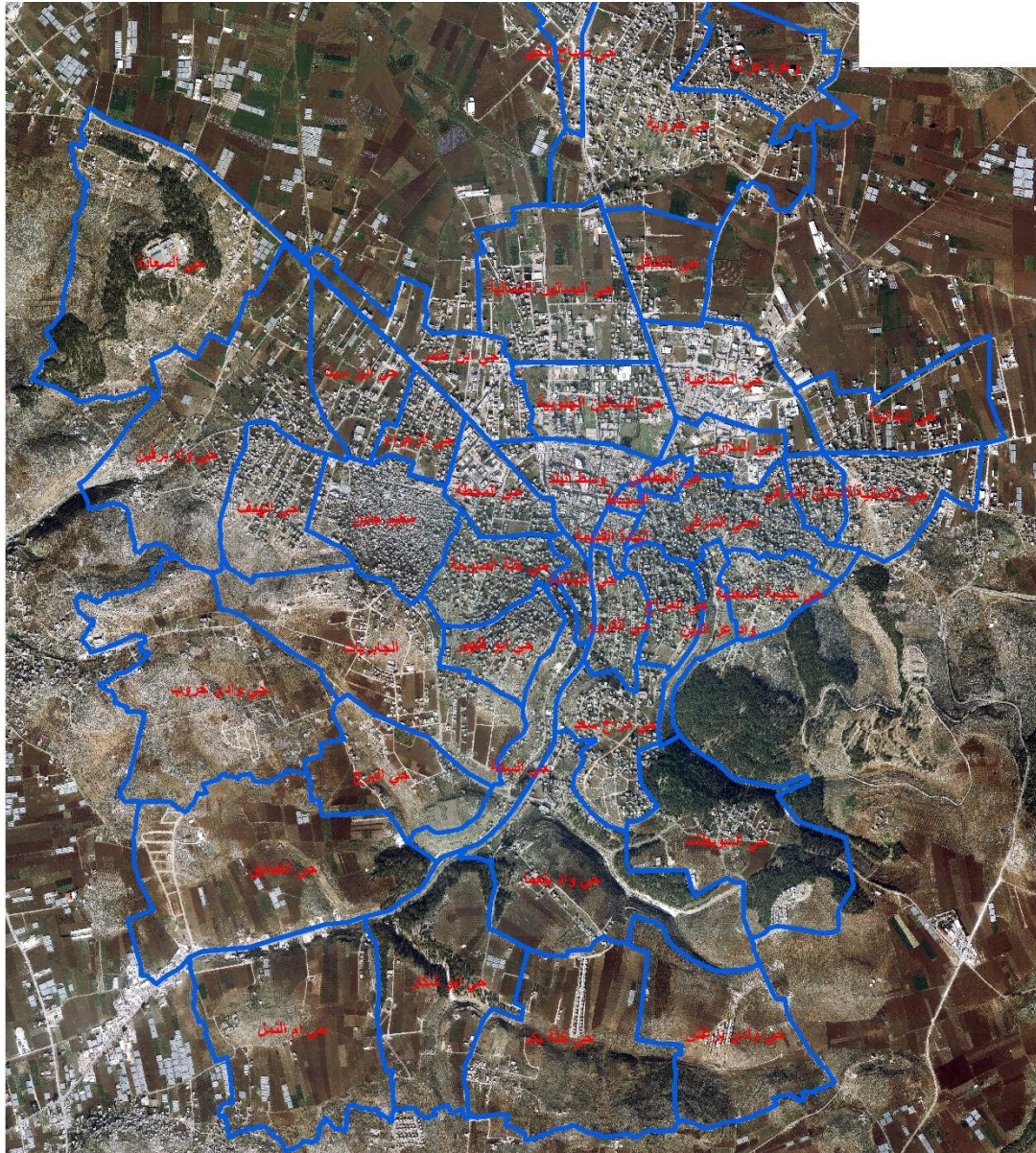

10. تركيب إشارات طرق

ملخص مكون برنامج / مشروع				
اسم مكون البرنامج/المشروع: تركيب إشارات طرق		الرقم: EI/04/04		البرنامج: توسعة و صيانة شبكة الطرق و تأهيل مرافق المواصلات
مكان التنفيذ		خلفية عن مكون البرنامج/المشروع		
جميع احياء المدينة		اشارات الطرق هامة جدا على المفترقات والشوارع الداخلية من اجل تخفيف الحوادث المرورية .		
التاريخ المتوقع للبدء بالتنفيذ				
2023/6/1				
مدة التنفيذ				
على مدار الأربع سنوات				
أهداف مكون البرنامج/المشروع	الفئة/ات المستهدفة(مرأة، شباب، فئات مهمشة، ... الخ)	عدد المستفيدين المتوقع	الأهداف التي يعمل على تحقيقها	
تسهيل حركة المواطنين والزوار داخل شوارع مدينة جنين	كافة سكان مدينة جنين	54826	تنظيم قطاع المواصلات العامة وتسهيل حركة المواطنين داخل المدينة ومحيطها	
وصف مختصر لمكون البرنامج/المشروع وتكاليفه التقديرية				
عناصر مكون البرنامج/المشروع (بما في ذلك خدمات استشارية، معدات، بضائع، ... الخ) حسب مراحله		المشاريع التي تمثل متطلباً سابقاً لمكون البرنامج/المشروع		
التكلفة التقديرية (\$) حسب سنوات الخطة				
الأولى		الثانية	الثالثة	الرابعة
50				
50				
50				
50				
المجموع (بالأرقام)		200,000 دولار		
متطلبات الأراضي (في حال ان مكون البرنامج/المشروع ذي بعد مكاني)*		عملية الإدارة والتشغيل والصيانة*		
<input type="checkbox"/> الأرض متوفرة <input type="checkbox"/> الأرض غير متوفرة <input type="checkbox"/> ليس ذو بعد مكاني		كيف؟ تكون متابعة الاعمال من خلال قسم الطرق و المرور		
في حالة عدم توفر الأرض، ما هي الترتيبات اللازمة لتوفيرها؟		من؟ قسم الطرق		
		العائد المادي السنوي المتوقع (\$)		

ملخص مكون برنامج / مشروع		
اسم مكون البرنامج/ المشروع: تركيب إشارات طرق	الرقم : EI/04/04	البرنامج: توسعة و صيانة شبكة الطرق و تأهيل مرافق المواصلات
هل مكون البرنامج/ المشروع ذو بعد مكاني؟ إذا كان نعم أدرج الخارطة		
<input type="checkbox"/> لا <input checked="" type="checkbox"/> نعم		
جهة التنفيذ المقترحة		
الهيئة المحلية (حدد القسم/ الأقسام المعنية)	جهات أخرى (حدد)	
قسم الطرق		
جهة التمويل المقترحة		
الهيئة المحلية (حدد ما يلي)	جهات أخرى (حدد)	
بند الموازنة التي يندرج المشروع ضمنه: نفقات تشغيلية		
تكاليف تنفيذ مكون البرنامج/ المشروع: <input checked="" type="checkbox"/> متوفرة <input type="checkbox"/> متوفرة جزئياً <input type="checkbox"/> هل تم الحصول على موافقتها المبدئية؟ <input checked="" type="checkbox"/> نعم <input type="checkbox"/> لا		
غير متوفرة		
المصادر/ الاحتياجات اللازمة لتنفيذ مكون البرنامج/ المشروع		
الموارد البشرية: <input checked="" type="checkbox"/> متوفرة <input type="checkbox"/> متوفرة جزئياً <input type="checkbox"/> غير متوفرة	بناء قدرات الجهات المنفذة: <input checked="" type="checkbox"/> غير مطلوب <input type="checkbox"/> مطلوب (حدد): _____	
دراسات / مخططات: <input type="checkbox"/> متوفرة <input type="checkbox"/> متوفرة جزئياً <input type="checkbox"/> غير متوفرة	دعم جماهيري: <input type="checkbox"/> مطلوب <input type="checkbox"/> مطلوب جزئياً <input type="checkbox"/> غير مطلوب	
الآثار المتوقعة لتنفيذ مكون البرنامج/ المشروع ¹⁹		
سلبية:	إيجابية: تحسين وصول المواطنين الى منازلهم	تدابير التخفيف:
المخاطر/ المعوقات التي تواجه تنفيذ مكون البرنامج/ المشروع		
المخاطر/ المعوقات	إجراءات التغلب عليها	
صعوبة وصول المواطنين الى منازلهم اثناء فترة العمل	توفير ممرات امنة وطرق بديلة لوصول المواطنين الى منازلهم	
خارطة البعد المكاني لمكون البرنامج/ المشروع*		

¹⁹ * قد لا تنطبق هذه البنود على بعض مكونات البرامج/ المشاريع مثل: بناء القدرات والتطوير المؤسسي، وكذلك الدراسات والبحث والتطوير.

ملخص مكون برنامج /مشروع		
اسم مكون البرنامج/المشروع: تركيب إشارات طرق	الرقم : EI/04/04	البرنامج: توسعة و صيانة شبكة الطرق و تأهيل مرافق المواصلات

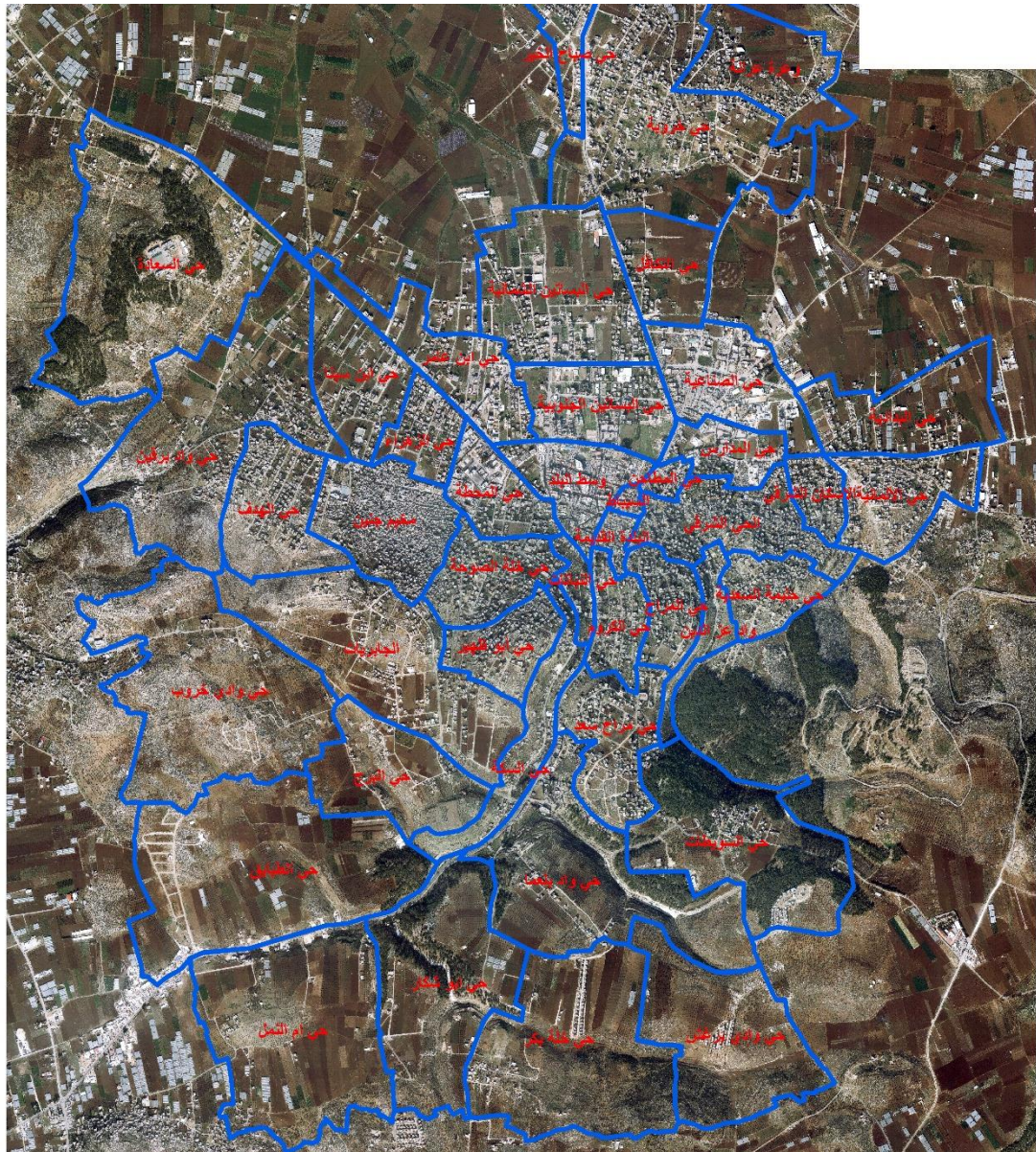

11. انشاء محطة توليد كهرباء من الطاقة الشمسية

ملخص مكون برنامج / مشروع				
اسم مكون البرنامج/المشروع: انشاء محطة توليد كهرباء من الطاقة الشمسية		الرقم : EC/01/06		البرنامج: انشاء مرافق اقتصادية في المدينة
مكان التنفيذ		خلفية عن مكون البرنامج/المشروع		
التاريخ المتوقع للبدء بالتنفيذ		ضمن خطة البلدية في تقليل النفقات و زيادة الإيرادات و مساهمة من قبل البلدية في مشاريع الطاقة كانت فكرة انشاء محطة طاقة شمسية صديقة للبيئة و تساعد في تقليل تكلفة خدمة تزويد المواطنين بالمياه و تقليل ذمم مشروع الكهرباء على البلدية		
2023/6/1				
مدة التنفيذ				
2 سنة				
الأهداف	عدد المستفيدين المتوقع	الفئة/ات المستهدفة(مرأة، شباب، فئات مهمشة، ... الخ)		أهداف مكون البرنامج/المشروع
التممية التي يعمل على تحقيقها	54826			- تحفيز البيئة التجارية والاستثمارية في المدينة
- تحفيز البيئة التجارية والاستثمارية في المدينة				
المشاريع التي تمثل متطلباً سابقاً لمكون البرنامج / المشروع		وصف مختصر لمكون البرنامج/المشروع وتكاليفه التقديرية		
		التكلفة التقديرية (\$) حسب سنوات الخطة		عناصر مكون البرنامج/المشروع (بما في ذلك خدمات استشارية، معدات، بضائع، ... الخ) حسب مراحله
		الأولى	الثانية	الثالثة
		1000		
			2250	
		المجموع (بالأرقام) : 3250 دولار		
عملية الإدارة والتشغيل والصيانة*		متطلبات الأراضي (في حال ان مكون البرنامج/المشروع ذي بعد مكاني)*		
كيف؟ تكون متابعة الاعمال من خلال الدائرة الهندسية و وحدة الاستثمار		<input checked="" type="checkbox"/> الأرض متوفرة <input type="checkbox"/> الأرض غير متوفرة <input type="checkbox"/> المشروع ليس ذو بعد مكاني		
من؟ دائرة الهندسة و وحدة الاستثمار		في حالة عدم توفر الأرض، ما هي الترتيبات اللازمة لتوفيرها؟		
العائد المادي السنوي المتوقع (\$)				

ملخص مكون برنامج /مشروع		
اسم مكون البرنامج/المشروع: انشاء محطة توليد كهرباء من الطاقة الشمسية	الرقم : EC/01/06	البرنامج: انشاء مرافق اقتصادية في المدينة
هل مكون البرنامج/المشروع ذو بعد مكاني؟ إذا كان نعم أدرج الخارطة		
<input checked="" type="checkbox"/> نعم <input type="checkbox"/> لا		
جهة التنفيذ المقترحة		
الهيئة المحلية (حدد القسم/الأقسام المعنية)	جهات أخرى (حدد)	
الدائرة الهندسية و وحدة الاستثمار		
جهة التمويل المقترحة		
الهيئة المحلية (حدد ما يلي)	جهات أخرى (حدد)	
بند الموازنة التي يندرج المشروع ضمنه: قطاع خاص		
تكاليف تنفيذ مكون البرنامج/المشروع: <input type="checkbox"/> متوفرة <input type="checkbox"/> متوفرة جزئياً <input type="checkbox"/> غير متوفرة		
هل تم الحصول على موافقتها المبدئية؟ <input checked="" type="checkbox"/> نعم <input type="checkbox"/> لا		
المصادر/الاحتياجات اللازمة لتنفيذ مكون البرنامج/المشروع		
الموارد البشرية: <input checked="" type="checkbox"/> متوفرة <input type="checkbox"/> متوفرة جزئياً <input type="checkbox"/> غير متوفرة	بناء قدرات الجهات المنفذة: <input checked="" type="checkbox"/> غير مطلوب <input type="checkbox"/> مطلوب (حدد): _____	
دراسات / مخططات: <input type="checkbox"/> متوفرة <input type="checkbox"/> متوفرة جزئياً <input type="checkbox"/> غير متوفرة	دعم جماهيري: <input type="checkbox"/> مطلوب <input type="checkbox"/> مطلوب جزئياً <input type="checkbox"/> غير مطلوب	
الآثار المتوقعة لتنفيذ مكون البرنامج/المشروع ²⁰		
سلبية:	إيجابية:	تدابير التخفيف:
	تحفيز البيئة التجارية و الاستثمارية في المدينة	
المخاطر/المعيقات التي تواجه تنفيذ مكون البرنامج/المشروع		
المخاطر/المعيقات	إجراءات التغلب عليها	
كون الأرض في منطقة B	تم اخذ الموافقات اللازمة لذلك	
خارطة البعد المكاني لمكون البرنامج/المشروع*		

²⁰ * قد لا تنطبق هذه البنود على بعض مكونات البرامج/المشاريع مثل: بناء القدرات والتطوير المؤسسي، وكذلك الدراسات والبحث والتطوير.

ملخص مكون برنامج /مشروع

البرنامج: انشاء مرافق اقتصادية في المدينة	الرقم : EC/01/06	اسم مكون البرنامج/المشروع: انشاء محطة توليد كهرباء من الطاقة الشمسية
---	------------------	--



12. إنشاء سوق شعبي للبسطات (أرض حسبة جنين)

ملخص مكون برنامج / مشروع				
اسم مكون البرنامج/المشروع: إنشاء سوق شعبي للبسطات (أرض حسبة جنين)		الرقم : EC/01/07		البرنامج: انشاء مرافق اقتصادية في المدينة
مكان التنفيذ		خلفية عن مكون البرنامج/المشروع		
ارض حسبة جنين		مشروع بناء مجمع تجاري يخدم في تقليل الازدحام في البلد من خلال انشاء طوابق مواقف سيارات و تنظيم السوق الشعبي في نفس المكان ضمن طابق مرور ، حيث يهدف المشروع الى زيادة الإيرادات في البلدية		
التاريخ المتوقع للبدء بالتنفيذ				
2023/6/1				
مدة التنفيذ				
3 سنوات				
أهداف المكون البرنامج/المشروع		الفئة/ات المستهدفة(مرأة، شباب، فئات مهمشة، ... (الخ)		
عدد المستفيدين المتوقع		الأهداف التنموية التي يعمل على تحقيقها		
تجار الخضار و كافة سكان المدينة بالإضافة الى بلدية جنين		- تحفيز البيئة التجارية والاستثمارية في المدينة		
- تحفيز البيئة التجارية والاستثمارية في المدينة				
المشاريع التي تمثل متطلباً سابقاً لمكون البرنامج / المشروع		وصف مختصر لمكون البرنامج/المشروع وتكاليفه التقديرية		
		عناصر مكون البرنامج/المشروع (بما في ذلك خدمات استشارية، معدات، بضائع، ... الخ) حسب مراحله		
		التكلفة التقديرية (\$) حسب سنوات الخطة		
		الأولى	الثانية	الثالثة
		3,000	4,000	3,000
		المجموع (بالأرقام): 10,000 دولار		
متطلبات الأراضي (في حال ان مكون البرنامج/المشروع ذي بعد مكاني)*		عملية الإدارة والتشغيل والصيانة*		
<input checked="" type="checkbox"/> الأرض متوفرة <input type="checkbox"/> الأرض غير متوفرة <input type="checkbox"/> المشروع ليس ذو بعد مكاني		كيف؟ تكون متابعة الاعمال من خلال الدائرة الهندسية و وحدة الاستثمار		
في حالة عدم توفر الأرض، ما هي الترتيبات اللازمة لتوفيرها؟		من؟ الدائرة الهندسية وحدة الاستثمار		
		العائد المادي السنوي المتوقع (\$)		

ملخص مكون برنامج / مشروع		
اسم مكون البرنامج/ المشروع: إنشاء سوق شعبي للأسطوانات (ارض حسة جنين)	الرقم : EC/01/07	البرنامج: إنشاء مرافق اقتصادية في المدينة
هل مكون البرنامج/ المشروع ذو بعد مكاني؟ إذا كان نعم أدرج الخارطة		
<input type="checkbox"/> لا <input checked="" type="checkbox"/> نعم		
جهة التنفيذ المقترحة		
الهيئة المحلية (حدد القسم/ الأقسام المعنية)	جهات أخرى (حدد)	
الدائرة الهندسية و وحدة الاستثمار		
جهة التمويل المقترحة		
الهيئة المحلية (حدد ما يلي)	جهات أخرى (حدد)	
بند الموازنة التي يندرج المشروع ضمنه: موازنة إنمائية		
تكاليف تنفيذ مكون البرنامج/ المشروع : <input type="checkbox"/> متوفرة	قطاع خاص	هل تم الحصول على موافقتها
متوفرة	<input type="checkbox"/> متوفرة جزئيا <input type="checkbox"/> غير	المبدئية؟ <input checked="" type="checkbox"/> نعم <input type="checkbox"/> لا
المصادر/ الاحتياجات اللازمة لتنفيذ مكون البرنامج/ المشروع		
الموارد البشرية : <input checked="" type="checkbox"/> متوفرة <input type="checkbox"/> متوفرة جزئيا <input type="checkbox"/> غير	بناء قدرات الجهات المنفذة: <input checked="" type="checkbox"/> غير مطلوب	
دراسات / مخططات : <input type="checkbox"/> متوفرة <input type="checkbox"/> متوفرة جزئيا <input type="checkbox"/> غير متوفرة	مطلوب (حدد): <input type="checkbox"/> مطلوب <input type="checkbox"/> مطلوب جزئيا <input type="checkbox"/> غير مطلوب	
الآثار المتوقعة لتنفيذ مكون البرنامج/ المشروع ²¹		
سلبية:	إيجابية:	تدابير التخفيف:
	تحفيز البيئة التجارية و الاستثمارية في المدينة	
المخاطر/ المعوقات التي تواجه تنفيذ مكون البرنامج/ المشروع		
المخاطر/ المعوقات	إجراءات التغلب عليها	
وجود سوق شعبي عشوائي في نفس المكان	عمل شراكة مع أصحاب و مالكي الأرض	
خارطة البعد المكاني لمكون البرنامج/ المشروع*		

²¹ * قد لا تنطبق هذه البنود على بعض مكونات البرامج/ المشاريع مثل: بناء القدرات والتطوير المؤسسي، وكذلك الدراسات والبحث والتطوير.

ملخص مكون برنامج /مشروع

البرنامج: إنشاء مرافق
اقتصادية في المدينة

الرقم : EC/01/07

اسم مكون البرنامج/المشروع: إنشاء سوق شعبي
للبيسطات (ارض حسة جنين)

داخل المخطط الهيكلي



13. إعداد مخططات ودراسة ووثائق عطاء لبناء مدارس

ملخص مكون برنامج /مشروع							
اسم مكون البرنامج/المشروع: إعداد مخططات و دراسة ووثائق عطاء لبناء مدارس		الرقم : SO/02/01		البرنامج: تطوير قطاع التعليم			
خلفية عن مكون البرنامج/المشروع		مكان التنفيذ					
مدينة جنين، يبلغ عدد سكانها ما يقارب (49) ألف نسمة وفق التوقعات السكانية للمدينة، ويوجد في المدينة (40) مدرسة منها 30 حكومي و10 خاصة، يبلغ إجمالي طلابها (12,797) منهم 6593 ذكرا و6302 أنثى)، ويبلغ عدد الصفوف الدراسية (486) غرفة و(47) مختبرًا. وبسبب الزيادة في عدد السكان لا بد من الاستمرار ببناء المدارس لاستيعاب الاعداد المتزايدة في الطلاب		عدة مواقع					
		التاريخ المتوقع للبدء بالتنفيذ					
		2023/6/1					
		مدة التنفيذ					
		4 سنوات					
أهداف مكون البرنامج/المشروع		الفئة/ات المستهدفة(مرأة، شباب، فئات مهمشة، ... الخ)		عدد المستفيدين المتوقع	الأهداف التنموية التي يعمل على تحقيقها		
انشاء مدارس لخدمة كافة انحاء المدينة		طلاب المدارس		13000	- تطوير البيئة التعليمية وتحسين المرافق التابعة للمدارس		
وصف مختصر لمكون البرنامج/المشروع وتكاليفه التقديرية							
عناصر مكون البرنامج/المشروع (بما في ذلك خدمات استشارية، معدات، بضائع، ... الخ) حسب مراحلها				التكلفة التقديرية (\$) حسب سنوات الخطة			
اعداد مخططات ودراسات ووثائق عطاء لعدة مدارس منها مدرسة في واد عز الدين والاشراف الهندسي على التنفيذ				الأولى	الثانية	الثالثة	الرابعة
				100,000	100,000	100,000	100,000
المجموع (بالأرقام)				400,000 دولار			
متطلبات الأراضي (في حال ان مكون البرنامج/المشروع ذي بعد مكاني)*				عملية الإدارة والتشغيل والصيانة*			
<input type="checkbox"/> الأرض متوفرة <input type="checkbox"/> الأرض غير متوفرة <input checked="" type="checkbox"/> ليس ذو بعد مكاني				كيف؟ تكون متابعة الاعمال من خلال مديرية التربية والتعليم/جنين			
في حالة عدم توفر الأرض، ما هي الترتيبات اللازمة لتوفيرها؟ ستقوم ضريبة المعارف بشراء الأرض				من؟ قسم المشاريع			
				العائد المادي السنوي المتوقع (\$)			

ملخص مكون برنامج / مشروع		
اسم مكون البرنامج/ المشروع: إعداد مخططات و دراسة ووثائق عطاء لبناء مدارس	الرقم : SO/02/01	البرنامج: تطوير قطاع التعليم
هل مكون البرنامج/ المشروع ذو بعد مكاني؟ إذا كان نعم أدرج الخارطة		
<input type="checkbox"/> نعم <input checked="" type="checkbox"/> لا		
جهة التنفيذ المقترحة		
الهيئة المحلية (حدد القسم/ الأقسام المعنية)	جهات أخرى (حدد)	
جهة التمويل المقترحة		
الهيئة المحلية (حدد ما يلي)	جهات أخرى (حدد)	
بند الموازنة التي يندرج المشروع ضمنه:	وزارة التربية والتعليم ضريبة المعارف	
تكاليف تنفيذ مكون البرنامج/ المشروع : <input type="checkbox"/> متوفرة <input type="checkbox"/> متوفرة جزئيا <input type="checkbox"/> غير متوفرة	هل تم الحصول على موافقتها المبدئية؟ <input type="checkbox"/> نعم <input type="checkbox"/> لا	
المصادر/ الاحتياجات اللازمة لتنفيذ مكون البرنامج/ المشروع		
الموارد البشرية: <input checked="" type="checkbox"/> متوفرة <input type="checkbox"/> متوفرة جزئيا <input type="checkbox"/> غير متوفرة	بناء قدرات الجهات المنفذة: <input checked="" type="checkbox"/> غير مطلوب <input type="checkbox"/> مطلوب (حدد): _____	
دراسات / مخططات : <input type="checkbox"/> متوفرة <input type="checkbox"/> متوفرة جزئيا <input checked="" type="checkbox"/> غير متوفرة	دعم جماهيري: <input checked="" type="checkbox"/> مطلوب <input type="checkbox"/> مطلوب جزئيا <input type="checkbox"/> غير مطلوب	
الآثار المتوقعة لتنفيذ مكون البرنامج/ المشروع ²²		
سلبية:	إيجابية:	تدابير التخفيف:
المخاطر/ المعوقات التي تواجه تنفيذ مكون البرنامج/ المشروع		
المخاطر/ المعوقات	إجراءات التغلب عليها	
ملائمة المدرسة لعدد الطلاب في حي المراح	متابعة المخططات وتوفير ارض لتتسع لعدد الطلاب	

²² * قد لا تنطبق هذه البنود على بعض مكونات البرامج/ المشاريع مثل: بناء القدرات والتطوير المؤسسي، وكذلك الدراسات والبحث والتطوير.

14. بناء مدرسة في واد عز الدين

ملخص مكون برنامج /مشروع				
اسم مكون البرنامج/المشروع: بناء مدرسة في واد عز الدين		الرقم : SO/02/02		البرنامج: تطوير قطاع التعليم
خلفية عن مكون البرنامج/المشروع			مكان التنفيذ	
مدينة جنين، يبلغ عدد سكانها ما يقارب (49) ألف نسمة وفق التوقعات السكانية للمدينة، ويوجد في المدينة (40) مدرسة منها 30 حكومي و10 خاصة، يبلغ إجمالي طلابها (12,797) منهم 6593 ذكرا و6302 أنثى)، ويبلغ عدد الصفوف الدراسية (486) غرفة و(47) مختبرًا. وبسبب الزيادة في عدد السكان لا بد من الاستمرار ببناء المدارس لاستيعاب الاعداد المتزايدة في الطلاب			واد عز الدين	
			التاريخ المتوقع للبدء بالتنفيذ	
			2023/7/1	
			مدة التنفيذ	
			4 سنوات	
أهداف مكون البرنامج/المشروع		الفئة/ات المستهدفة(مرأة، شباب، فئات مهمشة،...الخ)		
		عدد المستفيدين المتوقع		
		الأهداف التنموية التي يعمل على تحقيقها		
انشاء مدارس لخدمة كافة انحاء المدينة		طلاب المدارس		
		13000		
		- تطوير البيئة التعليمية وتحسين المرافق التابعة للمدارس		
وصف مختصر لمكون البرنامج/المشروع وتكاليفه التقديرية				
عناصر مكون البرنامج/المشروع (بما في ذلك خدمات استشارية، معدات، بضائع، ... الخ) حسب مراحل		التكلفة التقديرية (\$) حسب سنوات الخطة		
		الأولى	الثانية	الثالثة
اعمال بناء عظم لمدرسة في واد عز الدين		700,000		
اعمال تشطيب مدرسة في واد عز الدين			700,000	
المجموع (بالأرقام)		1,400,000 دولار		
متطلبات الأراضي (في حال ان مكون البرنامج/المشروع ذي بعد مكاني)*		عملية الإدارة والتشغيل والصيانة*		
<input checked="" type="checkbox"/> الأرض متوفرة <input type="checkbox"/> الأرض غير متوفرة <input type="checkbox"/> المشروع ليس ذو بعد مكاني		كيف؟ تكون متابعة الاعمال من خلال مديرية التربية و التعليم / جنين		
في حالة عدم توفر الأرض، ما هي الترتيبات اللازمة لتوفيرها؟		من؟ قسم المشاريع / مديرية التربية و التعليم		
		العائد المادي السنوي المتوقع (\$)		

ملخص مكون برنامج / مشروع		
اسم مكون البرنامج/ المشروع: بناء مدرسة في واد عز الدين	الرقم : SO/02/02	البرنامج: تطوير قطاع التعليم
هل مكون البرنامج/ المشروع ذو بعد مكاني؟ إذا كان نعم أدرج الخارطة		
<input type="checkbox"/> لا <input checked="" type="checkbox"/> نعم		
جهة التنفيذ المقترحة		
الهيئة المحلية (حدد القسم/ الأقسام المعنية)	جهات أخرى (حدد)	
	وزارة التربية و التعليم	
جهة التمويل المقترحة		
الهيئة المحلية (حدد ما يلي)	جهات أخرى (حدد)	
بند الموازنة التي يندرج المشروع ضمنه: موازنة إنمائية	وزارة التربية و التعليم	
تكاليف تنفيذ مكون البرنامج/ المشروع : <input type="checkbox"/> متوفرة <input type="checkbox"/> متوفرة جزئيا <input type="checkbox"/> هل تم الحصول على موافقتها المبدئية؟ <input type="checkbox"/> لا <input checked="" type="checkbox"/> نعم		
المصادر/ الاحتياجات اللازمة لتنفيذ مكون البرنامج/ المشروع		
الموارد البشرية : <input checked="" type="checkbox"/> متوفرة <input type="checkbox"/> متوفرة جزئيا <input type="checkbox"/> غير متوفرة	بناء قدرات الجهات المنفذة: <input checked="" type="checkbox"/> غير مطلوب <input type="checkbox"/> مطلوب (حدد): _____	
دراسات / مخططات : <input type="checkbox"/> متوفرة <input type="checkbox"/> متوفرة جزئيا <input type="checkbox"/> غير متوفرة	دعم جماهيري: <input checked="" type="checkbox"/> مطلوب <input type="checkbox"/> مطلوب جزئيا <input type="checkbox"/> غير مطلوب	
الآثار المتوقعة لتنفيذ مكون البرنامج/ المشروع ²³		
سلبية:	إيجابية:	تدابير التخفيف:
	تطوير وتحسين قطاع التعليم	
المخاطر/ المعوقات التي تواجه تنفيذ مكون البرنامج/ المشروع		
المخاطر/ المعوقات	إجراءات التغلب عليها	
توفير ارض مناسبة لبناء المدرسة	شراء ارض مناسبة وفي موقع جيد بالسرعة الممكنة	
خارطة البعد المكاني لمكون البرنامج/ المشروع*		

²³ * قد لا تنطبق هذه البنود على بعض مكونات البرامج/ المشاريع مثل: بناء القدرات والتطوير المؤسسي، وكذلك الدراسات والبحث والتطوير.

ملخص مكون برنامج /مشروع

اسم مكون البرنامج/المشروع: بناء مدرسة في واد عز الدين	الرقم : SO/02/02	البرنامج: تطوير قطاع التعليم
---	------------------	------------------------------



15. إعادة تأهيل حديقة السويطات

ملخص مكون برنامج / مشروع				
اسم مكون البرنامج/المشروع: إعادة تأهيل حديقة السويطات		الرقم : SO/03/02		البرنامج: مجال الثقافة والتراث
مكان التنفيذ		خلفية عن مكون البرنامج/المشروع		
السويطات		مدينة جنين بحاجة ماسة الى مرافق ترفيهية حيث لا يتوفر فيها منتزهات عامة والمنتزه المنوي اقامته في موقع جميل وبين احضان الطبيعة يوفر خدمة ترفيهية لسكان المدينة وكذلك لزوار المدينة		
التاريخ المتوقع للبدء بالتنفيذ				
2023/6/1				
مدة التنفيذ				
1 سنة				
أهداف المكون البرنامج/المشروع		الفئة/ات المستهدفة(مرأة، شباب، فئات مهمشة، ... (الخ)		
عدد المستفيدين المتوقع		الأهداف		
التممية التي يعمل على تحقيقها		التنمية التي يعمل على تحقيقها		
كافة سكان المدينة		انشاء حديقة عامة تخدم كافة سكان المدينة والزوار		
- تحسين بنية المرافق الثقافية والترفيهية		كافة سكان المحافظة وزوارها		
المشاريع التي تمثل متطلباً سابقاً لمكون البرنامج / المشروع		وصف مختصر لمكون البرنامج/المشروع وتكاليفه التقديرية		
		عناصر مكون البرنامج/المشروع (بما في ذلك خدمات استشارية، معدات، بضائع، ... الخ) حسب مراحله		
		إعادة تأهيل حديقة السويطات		
		المجموع (بالأرقام) 500,000 دولار		
عملية الإدارة والتشغيل والصيانة*		متطلبات الأراضي (في حال ان مكون البرنامج/المشروع ذي بعد مكاني)*		
كيف؟ تكون متابعة الاعمال من خلال الدائرة الهندسية		<input checked="" type="checkbox"/> الأرض متوفرة <input type="checkbox"/> الأرض غير متوفرة <input type="checkbox"/> المشروع ليس ذو بعد مكاني		
من؟ الدائرة الهندسية		في حالة عدم توفر الأرض، ما هي الترتيبات اللازمة لتوفيرها؟		
العائد المادي السنوي المتوقع (\$)				
<input type="checkbox"/> لا <input checked="" type="checkbox"/> نعم		هل مكون البرنامج/المشروع ذو بعد مكاني؟ إذا كان نعم أدرج الخارطة		
جهة التنفيذ المقترحة				
الهيئة المحلية (حدد القسم/الأقسام المعنية)		جهات أخرى (حدد)		
الدائرة الهندسية				

ملخص مكون برنامج / مشروع		
اسم مكون البرنامج/ المشروع: إعادة تأهيل حديقة السويطات	الرقم : SO/03/02	البرنامج: مجال الثقافة والتراث
جهة التمويل المقترحة		
الهيئة المحلية (حدد ما يلي)		جهات أخرى (حدد)
بند الموازنة التي يندرج المشروع ضمنه:		
تكاليف تنفيذ مكون البرنامج/ المشروع : <input type="checkbox"/> متوفرة <input type="checkbox"/> متوفرة جزئياً <input type="checkbox"/> غير متوفرة		
هل تم الحصول على موافقتها المبدئية؟ <input type="checkbox"/> نعم <input type="checkbox"/> لا		
المصادر/الاحتياجات اللازمة لتنفيذ مكون البرنامج/ المشروع		
الموارد البشرية: <input checked="" type="checkbox"/> متوفرة <input type="checkbox"/> متوفرة جزئياً <input type="checkbox"/> غير متوفرة		
دراسات / مخططات : <input checked="" type="checkbox"/> متوفرة <input type="checkbox"/> متوفرة جزئياً <input type="checkbox"/> غير متوفرة		
بناء قدرات الجهات المنفذة: <input checked="" type="checkbox"/> غير مطلوب <input type="checkbox"/> مطلوب (حدد): _____		
دعم جماهيري: <input checked="" type="checkbox"/> مطلوب <input type="checkbox"/> مطلوب جزئياً <input type="checkbox"/> غير مطلوب		
الآثار المتوقعة لتنفيذ مكون البرنامج/ المشروع ²⁴		
سلبية:	إيجابية:	تدابير التخفيف:
	انشاء حديقة عامة تخدم كافة سكان المدينة والزوار	
المخاطر/المعيقات التي تواجه تنفيذ مكون البرنامج/ المشروع		
المخاطر/المعيقات		إجراءات التغلب عليها
المحافظة على ممتلكات الحديقة وكذلك المحافظة على نظافتها		توظيف عمال لتنظيف الحديقة وحراستها والمحافظة عليها
خارطة البعد المكاني لمكون البرنامج/ المشروع*		

²⁴ * قد لا تنطبق هذه البنود على بعض مكونات البرامج/ المشاريع مثل: بناء القدرات والتطوير المؤسسي، وكذلك الدراسات والبحث والتطوير.

ملخص مكون برنامج /مشروع

اسم مكون البرنامج/المشروع: إعادة تأهيل حديقة السويطات	الرقم : SO/03/02	البرنامج: مجال الثقافة والتراث
---	------------------	--------------------------------



16. تنفيذ أنشطة وفعاليات ثقافية ونشرات وبرامج لتعريف المواطنين بالمواقع الأثرية

ملخص مكون برنامج / مشروع					
اسم المكون البرنامج/ المشروع: تنفيذ أنشطة وفعاليات ثقافية ونشرات وبرامج لتعريف المواطنين بالمواقع الأثرية		الرقم : SO/02/05		البرنامج: مجال الثقافة و التراث	
مكان التنفيذ		خلفية عن مكون البرنامج/ المشروع			
التاريخ المتوقع للبدء بالتنفيذ		يتوفر في مدينة جنين العديد من المرافق الثقافية منها، المكتبة العامة التابعة للبلدية، وقد خُصص لها مكان خاص سهل الوصول لسكان ومركز ثقافة الطفل ومراكز لتحفيظ القرآن			
2023/6/1					
مدة التنفيذ		ويمتاز سكان المدينة بالرغبة المجتمعية في تلقي برامج الثقافة و وجود اشخاص مؤهلين للقيام بالنشاطات بالإضافة الى وجود كم كبير من الباحثين و المثقفين و الكتاب و الشعراء في المدينة			
على مدار الأربع سنوات					
الأهداف	عدد المستفيدين المتوقع	الفئة/ات المستهدفة (مرأة، شباب، فئات مهمشة، ... الخ)		أهداف مكون البرنامج/ المشروع	
التنمية التي يعمل على تحقيقها					
نشر الوعي الثقافي	54826	جميع فئات المجتمع		نشر الوعي الثقافي (القراءة وارتياذ المكتبات، تعزيز الحفاظ على التراث والهوية).	
وصف مختصر لمكون البرنامج/ المشروع وتكاليفه التقديرية					
المشاريع التي تمثل متطلباً سابقاً لمكون البرنامج/ المشروع		عناصر مكون البرنامج/ المشروع (بما في ذلك خدمات استشارية، معدات، بضائع، ... الخ) حسب مراحله			
		الأولى	الثانية	الثالثة	الرابعة
		10,000			
			10,000		
				10,000	
					10,000
					10,000
		المجموع (بالأرقام) 40,000 دولار			
متطلبات الأراضي (في حال ان مكون البرنامج/ المشروع ذي بعد مكاني)*		عملية الإدارة والتشغيل والصيانة*			
<input type="checkbox"/> الأرض متوفرة <input type="checkbox"/> الأرض غير متوفرة <input checked="" type="checkbox"/> المشروع ليس ذو بعد مكاني		كيف؟ دائرة العلاقات العامة			

ملخص مكون برنامج / مشروع		
اسم مكون البرنامج/ المشروع: تنفيذ أنشطة وفعاليات ثقافية ونشرات وبرامج لتعريف المواطنين بالمواقع الأثرية	الرقم : SO/02/05	البرنامج: مجال الثقافة و التراث
من؟ قسم العلاقات العامة		في حالة عدم توفر الأرض، ما هي الترتيبات اللازمة لتوفيرها؟
العائد المادي السنوي المتوقع (\$)		
<input type="checkbox"/> نعم <input checked="" type="checkbox"/> لا		هل مكون البرنامج/ المشروع ذو بعد مكاني؟ إذا كان نعم أدرج الخارطة
جهة التنفيذ المقترحة		
الهيئة المحلية (حدد القسم/ الأقسام المعنية)	جهات أخرى (حدد)	
جهة التمويل المقترحة		
الهيئة المحلية (حدد ما يلي)	جهات أخرى (حدد)	
بند الموازنة التي يندرج المشروع ضمنه:		
تكاليف تنفيذ مكون البرنامج/ المشروع : <input type="checkbox"/> متوفرة <input checked="" type="checkbox"/> متوفرة جزئياً <input type="checkbox"/> غير متوفرة		
هل تم الحصول على موافقتها المبدئية؟ <input checked="" type="checkbox"/> نعم <input type="checkbox"/> لا		
المصادر/ الاحتياجات اللازمة لتنفيذ مكون البرنامج/ المشروع		
الموارد البشرية : <input checked="" type="checkbox"/> متوفرة <input type="checkbox"/> متوفرة جزئياً <input type="checkbox"/> غير متوفرة	بناء قدرات الجهات المنفذة: <input checked="" type="checkbox"/> غير مطلوب <input type="checkbox"/> مطلوب (حدد): _____	
دراسات / مخططات : <input type="checkbox"/> متوفرة <input type="checkbox"/> متوفرة جزئياً <input type="checkbox"/> غير متوفرة	دعم جماهيري: <input checked="" type="checkbox"/> مطلوب <input type="checkbox"/> مطلوب جزئياً <input type="checkbox"/> غير مطلوب	
الآثار المتوقعة لتنفيذ مكون البرنامج/ المشروع ²⁵		
• سلبية: قلة البرامج الثقافية لأهالي المدينة لعدم وجود ميزانيات.	إيجابية:	تدابير التخفيف:
المخاطر/ المعوقات التي تواجه تنفيذ مكون البرنامج/ المشروع		
المخاطر/ المعوقات	إجراءات التغلب عليها	
قلة البرامج الثقافية لأهالي المدينة لعدم وجود ميزانيات.	توفير موازنات	
خارطة البعد المكاني لمكون البرنامج/ المشروع*		

²⁵ * قد لا تنطبق هذه البنود على بعض مكونات البرامج/ المشاريع مثل: بناء القدرات والتطوير المؤسسي، وكذلك الدراسات والبحث والتطوير.

ملخص مكون برنامج /مشروع

البرنامج: مجال الثقافة و
التراث

الرقم : SO/02/05

اسم مكون البرنامج/المشروع: تنفيذ أنشطة وفعاليات ثقافية
ونشرات وبرامج لتعريف المواطنين بالمواقع الأثرية

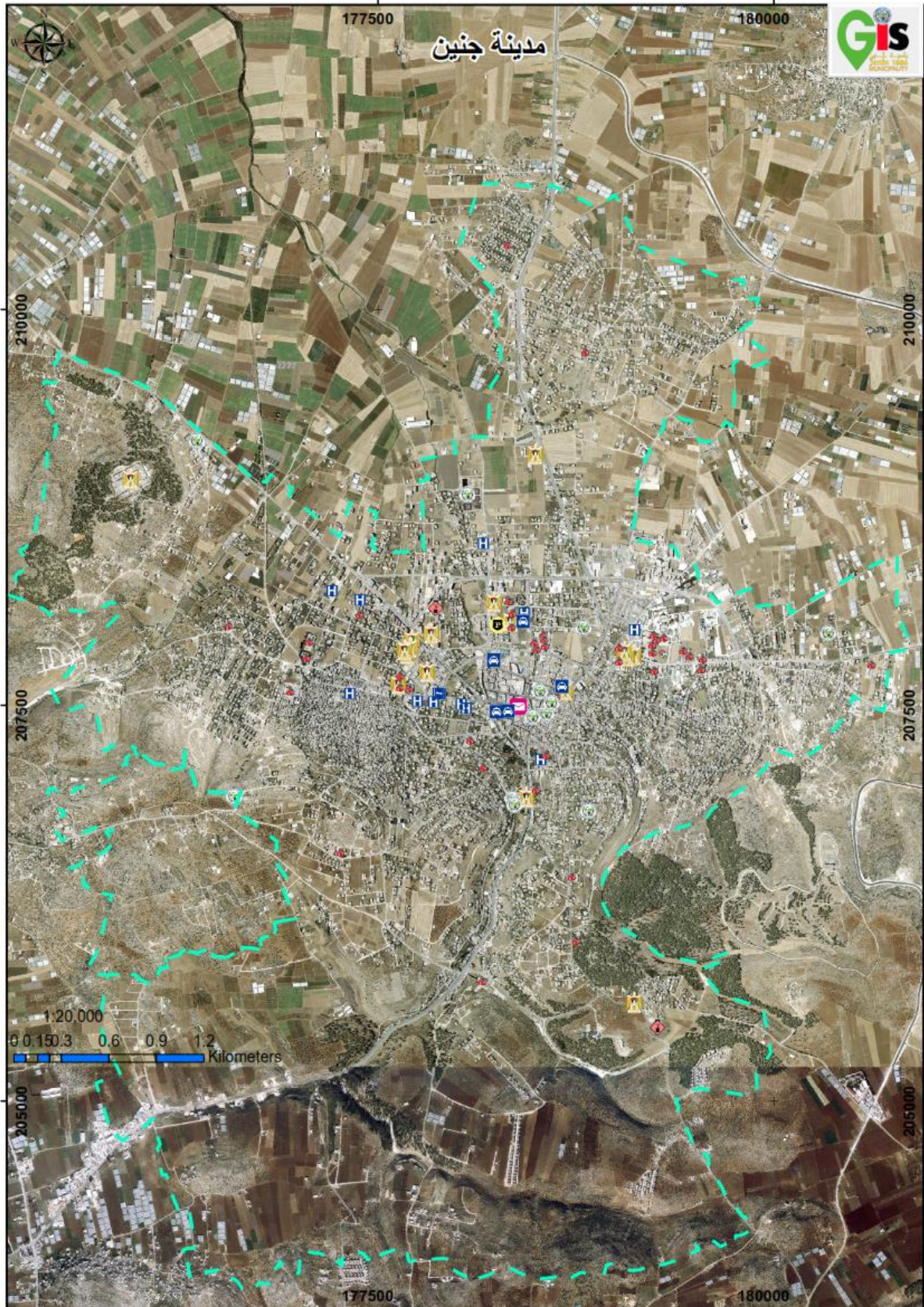

17. تطوير قدرات الكفاءات الموجودة للدفاع المدني والهلال الأحمر

ملخص مكون برنامج / مشروع				
اسم مكون البرنامج/المشروع: تطوير قدرات الكفاءات الموجودة للدفاع المدني والهلال الأحمر		الرقم : GO/01/03		البرنامج: الامن وإدارة الكوارث
مكان التنفيذ		خلفية عن مكون البرنامج/المشروع		
الدفاع المدني		لا بد من تطوير القدرات والكفاءات الموجودة في المؤسسات ذات العلاقة بالكوارث لمواكبة كل ما هو جديد في هذا المجال ولتطوير قدرات الطواقم الفنية العاملة		
التاريخ المتوقع للبدء بالتنفيذ				
2023/3/1				
مدة التنفيذ				
4 سنوات				
أهداف المكون البرنامج/المشروع		الفئة/ات المستهدفة(مرأة، شباب، فئات مهمشة، ... (الخ)		
تحسين خدمات الدفاع المدني وتطوير وتأهيل الكادر الموجود		الدفاع المدني والهلال الاحمر		
عدد المستفيدين المتوقع		150		
الأهداف التي يعمل على تحقيقها		-رفع كفاءة المؤسسات ذات العلاقة لمواجهة الطوارئ والكوارث		
المشاريع التي تمثل متطلباً سابقاً لمكون البرنامج / المشروع		وصف مختصر لمكون البرنامج/المشروع وتكاليفه التقديرية		
		عناصر مكون البرنامج/المشروع (بما في ذلك خدمات استشارية، معدات، بضائع، ... الخ) حسب مراحله		التكلفة التقديرية (\$) حسب سنوات الخطة
		الأولى	الثانية	الثالثة
		5,000		
			7,500	
				5,000
				7,500
		المجموع (بالأرقام) : 25,000 دولار		
متطلبات الأراضي (في حال ان مكون البرنامج/المشروع ذي بعد مكاني)*		عملية الإدارة والتشغيل والصيانة*		
<input type="checkbox"/> الأرض متوفرة <input type="checkbox"/> الأرض غير متوفرة <input checked="" type="checkbox"/> ليس ذو بعد مكاني		كيف؟		
في حالة عدم توفر الأرض، ما هي الترتيبات اللازمة لتوفيرها؟		من؟ مديرية الدفاع المدني و الهلال الأحمر		
		العائد المادي السنوي المتوقع (\$)		

ملخص مكون برنامج / مشروع		
اسم مكون البرنامج/المشروع: تطوير قدرات الكفاءات الموجودة للدفاع المدني والهلال الأحمر	الرقم : GO/01/03	البرنامج: الامن و إدارة الكوارث
هل مكون البرنامج/المشروع ذو بعد مكاني؟ إذا كان نعم أدرج الخارطة		
<input type="checkbox"/> نعم <input checked="" type="checkbox"/> لا		
جهة التنفيذ المقترحة		
الهيئة المحلية (حدد القسم/الأقسام المعنية)	جهات أخرى (حدد)	
	UN,AFD	
جهة التمويل المقترحة		
الهيئة المحلية (حدد ما يلي)	جهات أخرى (حدد)	
بند الموازنة التي يندرج المشروع ضمنه:	UN,AFD	
تكاليف تنفيذ مكون البرنامج/المشروع : <input type="checkbox"/> متوفرة <input type="checkbox"/> متوفرة جزئيا <input type="checkbox"/> غير متوفرة	هل تم الحصول على موافقتها المبدئية؟ <input type="checkbox"/> نعم <input type="checkbox"/> لا	
المصادر/الاحتياجات اللازمة لتنفيذ مكون البرنامج/المشروع		
الموارد البشرية : <input checked="" type="checkbox"/> متوفرة <input type="checkbox"/> متوفرة جزئيا <input type="checkbox"/> غير متوفرة	بناء قدرات الجهات المنفذة: <input checked="" type="checkbox"/> غير مطلوب <input type="checkbox"/> مطلوب (حدد): _____	
دراسات / مخططات : <input checked="" type="checkbox"/> متوفرة <input type="checkbox"/> متوفرة جزئيا <input type="checkbox"/> غير متوفرة	دعم جماهيري: <input checked="" type="checkbox"/> مطلوب <input type="checkbox"/> مطلوب جزئيا <input type="checkbox"/> غير مطلوب	
الآثار المتوقعة لتنفيذ مكون البرنامج/المشروع ²⁶		
سلبية:	إيجابية: تحسين خدمات الدفاع المدني وتطوير وتأهيل الكادر الموجود	تدابير التخفيف:
المخاطر/المعيقات التي تواجه تنفيذ مكون البرنامج/المشروع		
المخاطر/المعيقات	إجراءات التغلب عليها	
زيادة عدد الكادر الفني في المؤسسات ذات العلاقة	توظيف كادر وتدريبه	

²⁶ * قد لا تنطبق هذه البنود على بعض مكونات البرامج/المشاريع مثل: بناء القدرات والتطوير المؤسسي، وكذلك الدراسات والبحث والتطوير.

18. عقد دورات تدريب لطاقم البلدية

ملخص مكون برنامج / مشروع					
اسم مكون البرنامج/المشروع: عقد دورات تدريب لطاقم البلدية		الرقم: GO/03/03		البرنامج: تطوير نظام الإدارة و الحكم الرشيد	
مكان التنفيذ		خلفية عن مكون البرنامج/المشروع			
التاريخ المتوقع للبدء بالتنفيذ		من اجل انجاح المؤسسة يجب ان يكون موظفيها على قدر عالي من المهنية			
2023/8/1					
مدة التنفيذ					
4 سنوات					
الأهداف	عدد المستفيدين المتوقع	الفئة/ات المستهدفة(مرأة، شباب، فئات مهمشة، ... الخ)		أهداف مكون البرنامج/المشروع	
التنمية التي يعمل على تحقيقها					
-تحسين الكفاءة والاداء والانظمة الادارية وادارة الموارد البشرية لبلدية جنين	200	موظفي بلدية جنين		تحسين الكفاءة والاداء والانظمة الادارية وادارة الموارد البشرية لبلدية جنين	
المشاريع التي تمثل متطلباً سابقاً لمكون البرنامج / المشروع		وصف مختصر لمكون البرنامج/المشروع وتكاليفه التقديرية			
		عناصر مكون البرنامج/المشروع (بما في ذلك خدمات استشارية، معدات، بضائع، ... الخ) حسب مراحله		التكلفة التقديرية (\$) حسب سنوات الخطة	
•		الأولى	الثانية	الثالثة	الرابعة
		5,000			
			7,500		
				7,500	
					5,000
		المجموع (بالأرقام) 25,000 دولار			
متطلبات الأراضي (في حال ان مكون البرنامج/المشروع ذي بعد مكاني)*		عملية الإدارة والتشغيل والصيانة*			
<input type="checkbox"/> الأرض متوفرة <input type="checkbox"/> الأرض غير متوفرة <input checked="" type="checkbox"/> المشروع ليس ذو بعد مكاني		كيف؟			
في حالة عدم توفر الأرض، ما هي الترتيبات اللازمة لتوفيرها؟		من؟ الوحدة الإدارية			
		العائد المادي السنوي المتوقع (\$)			

ملخص مكون برنامج / مشروع		
اسم مكون البرنامج/ المشروع: عقد دورات تدريب لطاقم البلدية	الرقم: GO/03/03	البرنامج: تطوير نظام الإدارة و الحكم الرشيد
هل مكون البرنامج/ المشروع ذو بعد مكاني؟ إذا كان نعم أدرج الخارطة		
<input type="checkbox"/> نعم <input checked="" type="checkbox"/> لا		
جهة التنفيذ المقترحة		
الهيئة المحلية (حدد القسم/ الأقسام المعنية)	جهات أخرى (حدد)	
الوحدة الادارية	GIZ	
جهة التمويل المقترحة		
الهيئة المحلية (حدد ما يلي)	جهات أخرى (حدد)	
بند الموازنة التي يندرج المشروع ضمنه:	GIZ	
تكاليف تنفيذ مكون البرنامج/ المشروع : <input type="checkbox"/> متوفرة <input type="checkbox"/> متوفرة جزئيا <input type="checkbox"/> غير متوفرة	هل تم الحصول على موافقتها المبدئية؟ <input type="checkbox"/> نعم <input checked="" type="checkbox"/> لا	
المصادر/الاحتياجات اللازمة لتنفيذ مكون البرنامج/ المشروع		
الموارد البشرية : <input checked="" type="checkbox"/> متوفرة <input type="checkbox"/> متوفرة جزئيا <input type="checkbox"/> غير متوفرة	بناء قدرات الجهات المنفذة: <input checked="" type="checkbox"/> غير مطلوب <input type="checkbox"/> مطلوب (حدد): _____	
دراسات / مخططات : <input checked="" type="checkbox"/> متوفرة <input type="checkbox"/> متوفرة جزئيا <input type="checkbox"/> غير متوفرة	دعم جماهيري: <input type="checkbox"/> مطلوب <input type="checkbox"/> مطلوب جزئيا <input type="checkbox"/> غير مطلوب	
الآثار المتوقعة لتنفيذ مكون البرنامج/ المشروع ²⁷		
سلبية:	إيجابية:	تدابير التخفيف:
	تحسين الكفاءة والاداء والانظمة الادارية وادارة الموارد البشرية لبلدية جنين	
المخاطر/المعيقات التي تواجه تنفيذ مكون البرنامج/ المشروع		
المخاطر/المعيقات	إجراءات التغلب عليها	
توفير الدعم الكافي	الاهتمام من قبل البلدية بتطوير موظفيها	

²⁷ * قد لا تنطبق هذه البنود على بعض مكونات البرامج/ المشاريع مثل: بناء القدرات والتطوير المؤسسي، وكذلك الدراسات والبحث والتطوير.

ت. ملحقات التقرير التشخيصي

مرفق (1) تعريف عام عن البلدية

ملف تعريف للبلدية	
اسم البلدية	بلدية جنين
فاكس	042433833
تلفون	042501036
البريد الإلكتروني	Jenin.municipality@yahoo.com
اسم رئيس البلدية:	نضال عبد الفتاح عبيدي
جهة الاتصال والتواصل	الاسم: بشير حسن احمد مطاحن
	المسمى الوظيفي: مدير دائرة العلاقات العامة
	الإيميل: mataheenbasheer@gmail.com
	رقم تلفون: 0599882233
المحافظة	جنين
تصنيف البلدية	الحكم المحلي: صندوق تطوير وإقراض الهيئات المحلية:
هل البلدية جزء من مجلس خدمات مشترك / أو مجلس تخطيط وتطوير	نعم <input type="checkbox"/> لا <input checked="" type="checkbox"/>
إذا كانت الإجابة نعم، ماهي المجالس المحلية المشاركة:	
لا ، البلدية هيئة مستقلة مالية و تابعة إداريا للحكم المحلي	
عدد السكان (المصدر):	54826 نسمة (الجهاز المركزي للإحصاء الفلسطيني)
عدد الخدمات التي تقدمها البلدية:	180
عدد الموظفين المسكنين:	359
أعضاء المجلس المحلي المنتخبين:	15

مرفق (2): التقييم المؤسسي والمجالات والتدخلات الفنية المقترحة

المحور الأول: الإدارة والموارد المالية				
التدخلات المقترحة	ملخص التقييم المؤسسي			مجال التركيز الفني
	أ- نسبة التحصيل للفرد بالشيكل			1. تحصيل رسوم الخدمات الأساسية (الكهرباء – اختياري)
	1300 شيكل			
	ب- نسبة الجباية من الخدمات الرئيسة			
	المياه	2022	20 %	
	مراقبة المباني ورخص البناء	2022	30%	
	الصرف الصحي	2022	5%	
	تنظيم الأسواق العامة	2022	15%	
	جمع النفايات	2022	30%	
	الكهرباء	2022	100 % خدمة الكهرباء مخصصة لشركة الكهرباء	

المحور الأول: الإدارة والموارد المالية				
التدخلات المقترحة	ملخص التقييم المؤسسي			مجال التركيز الفني
	لا يوجد بيانات لعام 2022			2. ضريبة الأملاك (بما يشمل ضريبة المعارف)
				3.
		2022	2021	4. الإدارة المالية
				أ- نسبة (الإيرادات ÷ النفقات) المتأتية من النشاط التشغيلي
		44%	40%	ب- نسبة (الإيرادات ÷ النفقات) المتأتية من النشاط الاستثماري
		84%	81%	ث- نسبة (الإيرادات ÷ النفقات) الكلية
		16%	19%	ج- نسبة العجز أو الفائض التشغيلي
		لا يوجد	لا يوجد	ح- متأخرات فواتير الكهرباء
		717521.8 7 شيكل	900859. 02 شيكل	خ- متأخرات فواتير المياه
بانتظار برنامج اكسيرت للإدارة المالية	الاسراء	✓	IFMIS أ -توفر نظام إدارة مالية متكامل	
				5. الأنظمة المالية

المحور الأول: الإدارة والموارد المالية				
التدخلات المقترحة	ملخص التقييم المؤسسي			مجال التركيز الفني
	الاسراء	✓	IFMIS ب- الجوانب التي يغطيها نظام الإدارة المالية الموحد	
	الشامل	✓	المحاسبة	
	الشامل	✓	الفتورة	
	الشامل	✓	التحصيلات	
	لا يوجد		إدارة المشاريع	
	لا يوجد		إدارة الأصول الثابتة	
	الشامل	✓	المخازن	
		✓	الموازنات	
			أخرى	
	4667409.07		وفر	أ - الوضع المالي المتوقع للهيئة المحلية حسب النشاط التشغيلي
				6. إعداد الموازنات

المحور الأول: الإدارة والموارد المالية			
التدخلات المقترحة	ملخص التقييم المؤسسي		
	5473935.29	عجز	ب- الوضع المالي الفعلي للهيئة المحلية حسب النشاط التشغيلي

	توليد الإيرادات		
	تقوم البلدية بعملية التخطيط كل اربع سنوات وتقوم بتحديث الخطة بشكل سنوي .		
	8. التخطيط التنموي المحلي		

المحور الثاني: الشفافية والمساءلة		
التدخلات المقترحة	ملخص التقييم المؤسسي	مجال التركيز الفني
	يوجد مؤسسة للمساءلة المجتمعية من خلال ما يتم توقيعه من اتفاقيات مع الشركاء والمؤسسات الاستشارية ذات العلاقة.	1. مؤسسة المشاركة المجتمعية في تركيبة/هيكلية البلدية
1-تحقيق الشفافية بالنشر والافصاح ضمن خطة عمل ومنهجية.	يوجد زيادة من خلال الالتزام بآلية عمل المشاركة المجتمعية بنودها الأربعة .	2. زيادة المشاركة المجتمعية

المحور الثاني: الشفافية والمساءلة		
مجال التركيز الفني	ملخص التقييم المؤسسي	التدخلات المقترحة
		<p>2-المشاركة من خلال تكثيف دمج مشاركة المجتمع في مختلف قضايا واختصاص الهيئة المحلية.</p> <p>3-تحقيق اعلى درجات الاستجابة من خلال مؤسسة نظام الشكاوى والعمل ضمن دليل الشكاوى المعتمد في البلدية.</p> <p>4-الرقابة وذلك باشتراك المجتمع في لقاءات بؤرية في القضايا المفصلية مثل موازنة البلدية وتقرير مدقق الحسابات ومنتدى التنمية الاقتصادي .</p>
3. دعم وتحسين مشاركة فئات النساء والشباب والأشخاص ذوي الإعاقة	يتم الأخذ وتمثيل ما لا يقل عن نسبة 30% من هذه الفئات .	
4. تعزيز المساءلة والشفافية في البلدية	عقد اللقاءات الحوارية الاخبارية بطبيعة عمل البلدية واختصاصها بالمشاريع واعداد الموازنات والتخطيط المستقبلي للمدينة .	

المحور الثالث: إدارة وتقديم الخدمات وفعالية العمليات		
مجال التركيز الفني	ملخص التقييم المؤسسي	التدخلات المقترحة
1. التخطيط الفيزيائي (الحضري، استخدامات الأراضي، أنظمة المعلومات الجغرافية)	التخطيط الفيزيائي الحضري بحاجة لتعديلات لعدم مطابقة الهيكل للواقع استخدامات الأراضي غير مطابق للواقع في الكثير من الأماكن لا يوجد برنامج أنظمة معلومات جغرافية في البلدية	عمل مخطط هيكلي جديد بالإضافة إلى إعادة تقسيم للأراضي بما يتناسب مع الوضع القائم بالإضافة إلى الحاجة إلى برامج أنظمة معلومات جغرافية
2. المشتريات	تعتمد البلدية قانون الشراء العام 2014	
3. رخص البناء والحرف والصناعات	تعتمد البلدية نظام الأبنية والتنظيم الخاص بالمدينة والمشتق من نظام رقم 5 لعام 2011 - يوجد برنامجين محوسبين لذلك	
4. التشغيل والصيانة	تقوم البلدية بصيانة الطرق والمباني الخاصة بالبلدية	
5. إدارة النفايات الصلبة	تقوم البلدية بجمع النفايات وترحيلها إلى نقطة ترحيل في المدينة.	
6. المنافع (المياه، الكهرباء، المياه العادمة، الخ)	توجد شبكة ومياه وصرف صحي في المدينة تدار قبل البلدية أما شبكة الكهرباء فهي تدار من قبل شركة الكهرباء	

المحور الثالث: إدارة وتقديم الخدمات وفعالية العمليات

التدخلات المقترحة	ملخص التقييم المؤسسي	مجال التركيز الفني
	يوجد البلدية مركز خدمة جمهور يقدم ويستقبل طلبات ل 180 خدمه	7. مراكز خدمة الجمهور
	تتبع البلديه نظام موظفين الهيئات المحلية لسنة 2009 ويوجد برنامج محوسب	8. نظام إدارة الموارد البشرية

المحور الرابع: الإطار السياساتي والتنظيمي

التدخلات المقترحة	ملخص التقييم المؤسسي	مجال التركيز الفني
	يوجد في البلدية مستشارين قانونيين عدد 2	1. القدرات القانونية في البلدية

مرفق (3): دليل التجمع السكاني لمدينة جنين

دليل التجمع السكاني لمدينة جنين				
تاريخ التعبئة: 28/2/2023				
1. معلومات عامة				
الموقع				
رمز التجمع بحسب الإحصاء المركزي		10180		
اسم التجمع		جنين		
الجغرافية				
الموقع بالنسبة للمحافظة:		شمال الضفة الغربية		
البعد عن مركز المحافظة				
إحداثيات خطوط الطول والعرض		تقع على دائرة عرض 32.28 شمالاً، وخط طول 35.18 شرق غرينتش و على خط طول 178 و خط عرض 208		
الارتفاع عن سطح البحر		75م-330م		
التجمعات السكانية المحيطة		شمال: الجلمة	جنوب: قباطية	شرق: عابا غرب: برقين
معدل هطول الأمطار		528 ملم		
طبيعة الأراضي		سهلية:	جبلية:	سهلية / جبلية:
		مبنية: 13556	زراعية: 13594	مراعي:
		أحراش: 1320	الأراضي المصادرة من الاحتلال:	
المساحة الكلية للتجمع (دونم)		22,000 دونم.		
معلومات سكانية (السكان والموارد البشرية):				
عدد السكان (نسمة)		54823		
نسبة الذكور		50.8%		

نسبة الإناث		49.2%			
نسبة من تقل أعمارهم عن 15 عام		34.3%			
نسبة من تزيد أعمارهم عن 65 عام		3.8%			
عدد الأسر		10525			
عدد الوحدات السكنية		7399			
نسبة الأمية		0.03%			
نسبة الحاصلين على شهادات بعد التوجيهي		16.3%			
نسبة العاطلين عن العمل (بتعريف الإحصاء)		13%			
نسبة العاملين في القطاع الحكومي (من مجموع العاملين الكلي)		21.6%			
نسبة العاملين في القطاع الخاص		66.4%			
المصدر الرئيسي لدخل السكان	وظائف حكومية	الزراعة	الصناعة	التجارة	داخل الخط الأخضر
• الأيدي العاملة					
داخل التجمع			خارج التجمع		
مجال العمل	زراعة	موظف	تجارة وخدمات	صناعة وحرف	عمال في مختلف المهن
	4.7%	21.6%	14%	19.7%	
المجموع الكلي					
2. البنية التحتية والبيئة					
• الطرق والمواصلات					
○ المداخل الرئيسية للتجمع السكاني: (المصدر قسم الهندسة)					

أسماء المداخل الرئيسية	معبد		غير معبد		
	بحالة جيدة	بحاجة إلى صيانة			
شارع نابلس		X			
شارع حيفا		X			
شارع الناصرة		X			
شارع بيت قاد		X			
شارع برقين		X			
○ شبكة الطرق الداخلية:					
نوع الطريق	معبد (141 كم)		مفتوحة (150 كم)		
	بحالة جيدة	بحاجة إلى صيانة	يوجد بيس كورس لا يوجد		
رئيسية	5 كم	40 كم	0		
فرعية	40 كم	56 كم	100 كم 50 كم		
● النقل والمواصلات: (مسح ميداني)					
نوع الخدمة	موقعها	عدددها	عدد الآليات/المركبات المتوفرة بالموقع	انتظام الخدمة (جزئي أو كلي)	كفايتها
محطة باصات مركزية	وسط البلد	1	70	كلي	متوسط
محطة باصات فرعية	1-كراج الناصرة 2-كراج القرى الغربي	2	30	كلي	متوسط
خط سرفيس داخلي	داخل المدينة	6	430	كلي	كافية
خط سرفيس خارجي	داخل المدينة	50	562	كلي	كافية

مكتب تاكسي	داخل المدينة	13	77	كلي	متوسط
مجمع سفريات	وسط البلد	1	85	كلي	متوسط
مواقف السيارات الخاصة	داخل المدينة	15		كلي	متوسط

- هل هنالك مناطق لا تصلها خطوط النقل العام؟ نعم وهي قلقيلة، الخليل، بيت لحم.

- ما هو عدد الحوادث على الطرقات في المدينة/المدينة في السنة الماضية (سنة 2022)؟ 456

- أماكن تكرار الحوادث؟

- حدد المناطق التي تشهد ازدحاماً مرورياً أكثر من غيرها؟

وسط المدينة ، منطقة مجمع الدوائر و تقاطع البيادر

• الطاقة:

○ الكهرباء: المصدر (قسم الكهرباء)

نسبة التغطية الجغرافية	مدة التغطية الزمنية (من أصل 24 ساعة في اليوم)	مصدر الكهرباء (قطرية/مولد /طاقة بديلة)	كمية الاستهلاك الشهري ونسبة الاستهلاك المنزلي منها	الاحتياج الفعلي الحالي	سنة الإنشاء	سعر شراء الكيلو واط من المصدر	سعر بيع الكيلو واط للمستهلك
100%	24	قطرية	10 مليون كيلو واط 60%	وقت الذروة 38 ميغا	2010 شركة كهرباء الشمال	45 اغورة	60 اغورة
إنارة الشوارع	نسبة تغطية الشوارع المعبدة: 100 %	نسبة الفاقد في الكهرباء: 27%					

○ الاتصالات:

شبكة الهاتف الأرضي	100%
--------------------	------

		شبكة الإنترنت نسبة التغطية:		100%	
		شبكة الهاتف الخليوي		100%	
• المياه والصرف الصحي :					
○ المياه:					
يوجد شبكة مياه داخلية		<input type="checkbox"/> لا		<input checked="" type="checkbox"/> نعم	
نسبة الفاقد: 52%					
نسبة التغطية الجغرافية	مدة التغطية الزمنية (أسبوعياً أو شهرياً)	المصدر (مكروت/مجلس خدمات مشترك /بئر خاص/آبار جمع مياه أمطار/غير ذلك)	كمية الاستهلاك الشهري ونسبة الاستهلاك المنزلي منها	الاحتياج الفعلي الحالي	سنة الإنشاء
90%	مرة اسبوعياً لغالب المناطق	مكروت و آبار خاصة و آبار البلدية	الاستهلاك الكلي 115.5 l/c.d الاستهلاك المنزلي 65 l/c.d	الكلي = 131 l/c.d الفردى = 88 l/c.d	سعر شراء المتر المكعب من المصدر
اسم عين الماء		صالحة للشرب		غير صالح للشرب	
مكروت السويطات		نعم		8000-7000	
بئر جرار					
السعادة					
بئر علاونة					
بئر رقم 1					
مكروت الجلمة					
بئر فراحتي					
بئر بلعمة					
○ الصرف الصحي:					

طرق التخلص من مياه الصرف الصحي	<input type="checkbox"/> شبكة صرف صحي % 63% من المنطقة الحضرية 33% من الهيكل	<input checked="" type="checkbox"/> حفر امتصاصية % 37%	<input type="checkbox"/> الكمية المنتجة في اليوم 5000
أماكن التخلص النهائية	محطة التنقية	مكببات عشوائية	
هل يوجد محطة تنقية؟	<input type="checkbox"/> لا <input checked="" type="checkbox"/> نعم		
موقع المحطة	سنة التأسيس	كفاءة المحطة	وضعها/الحالة
البساتين الشمالية	1971		جيدة
			السعة التصميمية
			ملاحظات
هل يتم التخلص من مياه عادمة للمستوطنات في أراضي المدينة/المدينة؟ <input type="checkbox"/> لا <input type="checkbox"/> نعم:			
(وضح) - - - - -			
• النفايات الصلبة:			
طرق جمع النفايات الصلبة سيارات ضاغطة ترولة مع تركتور يدوي غير ذلك			
طرق جمع النفايات الصلبة	<input checked="" type="checkbox"/> سيارات ضاغطة <input type="checkbox"/> ترولة مع تركتور <input checked="" type="checkbox"/> يدوي <input type="checkbox"/> غير ذلك		
نسبة التغطية الجغرافية	8	2	
عدد مرات الجمع أسبوعياً:	3-2	رسوم الجمع اليومية: 180 شيكل / طن	عدد الحاويات وكفايتها: 750
أماكن التخلص من النفايات الصلبة	<input type="checkbox"/> مكب خاصب التجمع <input type="checkbox"/> مكب عشوائي <input checked="" type="checkbox"/> مكب إقليمي		
طريقة التخلص من النفايات الصلبة	<input type="checkbox"/> حرق <input checked="" type="checkbox"/> دفن <input type="checkbox"/> غير ذلك (حدد):		
السعة الحالية للمكب	3 ملون كوب	2.5 مليون كوب ممتليء	

الاحتياج الفعلي الحالي	شراء وتجديد مركبات وحاويات	
الخدمة تدار من قبل	<input checked="" type="checkbox"/> مجلس الهيئة المحلية	<input type="checkbox"/> قطاع خاص <input type="checkbox"/> مجلس خدمات (حدد): زهرة الفنجان

3. الاقتصاد:			
• الصناعة والتجارة والخدمات المساندة:			
المنشآت (تحدد بحسب تعريف الإحصاء)	عددها	عدد العاملين فيها	موقعها
المنشآت الزراعية	150	330	داخل المدينة
المنشآت الصناعية	353	1533	داخل المدينة
المنشآت السياحية	17	48	داخل المدينة
المنشآت المتعلقة بالصناعات الإنشائية	20	152	داخل المدينة
المنشآت الخدمائية	1052	2962	داخل المدينة
المنشآت التجارية	2427	4684	داخل المدينة
البنوك	48	354	داخل المدينة
• السياحة والآثار:			
المواقع الأثرية الرئيسية	عددها	نوعها	أسمائها:
المواقع السياحية الرئيسية (بما يشمل ذات التميز الطبيعي كالإطلالات والأحراش وعيون المياه)	6	مباني قديمة و احراش	<ul style="list-style-type: none"> - نفق وخربة بلعمة - قناطر الماء التاريخية - مدرسة ومسجد فاطمة خاتون - وسط المدينة وتل جنين وسوق السيباط - حرش السويطات - محطة القطار العثماني - التذكارات الألماني
عدد المكاتب السياحية	3		
عدد الفنادق	5		

مساحة المركز التاريخي ووصف لوضعه القائم		64 دونم بحاجة الى ترميم		
● الزراعة:				
○ الثروة الزراعية				
مساحة الأراضي الزراعية/دونم		13594		
مساحة الأراضي الزراعية المروية/دونم		5000 (منها 448 دونم بلاستيك و 500 دونم أشجار مثمرة أهمها تفاح و عنب)		
مساحة الأراضي الزراعية البعلية/دونم		4000 (منها 300 دونك محاصيل حقلية و 3700 دونم أشجار مثمرة و أهمها زيتون)		
مساحة الأراضي القابلة للاستصلاح/دونم		1000		
مدى إيصالية الطرق الزراعية		ضعيف		
عدد الحيازات الزراعية حسب الإحصاء		نباتية: 515		حيوانية: مختلطة:
○ الثروة الحيوانية:				
النوع	عدد المزارع	عدد الرؤوس	ملاحظات	
الأبقار		1030		
الأغنام		5192		
دجاج لاهم		345250		
دجاج بياض		900		
نحل		438		
○ المعاصر والمشاتل والجمعيات:				
عدد المعاصر	عدد المشاتل	عدد الجمعيات والتعاونيات الزراعية العاملة		
لا يوجد	6			
○ خدمات زراعية:				

النوع	إرشاد	تسويق	تعبئة وتغليف	تصنيع	تخزين وتبريد	تمويل
المصدر	وزارة الزراعة	سوق الخضار		لا يوجد		
الكفاية	%80	%10				
○ خدمات بيطرية:						
المصدر	دائرة الزراعة والبيطرة		عيادة بيطرية خاصة			
نسبة التغطية	%90		%10			
○ المصادر الرئيسية للمياه المستخدمة في الزراعة:						
المصدر	النسبة (%)	عدد	الطاقة الإنتاجية	الملكية		الموقع بالنسبة للتجمع
				خاصة	عامة	داخل التجمع
مياه أمطار	%50					
أبار ارتوازية	%50			24	1	
ينابيع						

● الآليات الزراعية المستخدمة:						
النوع	تراكتور	بذارة	حصادة	آلات رش وتسميد	اليات أخرى	
العدد						
الملكية (عام، خاص، تعاوني)						

4. الوضع الاجتماعي:			
● الصحة:			
النوع	المستوى	التصنيف	

أهلي دولي	أهلي محلي	خاص	عام / حكومي	عدد ساعات توفر الخدمة يوميا		
			العدد			
	1	1	2	7	جيد	عيادة تشمل (طب عام + أمومة وطفولة + مختبر + صحة سنية)
			2	7	جيد	عيادة تشمل بالإضافة إلى البند الأول (أشعة + طوارئ + عيادات اختصاصات بدوام جزئي)
	1			24	متوسط	مستوصف + تخصصات بدوام 24 ساعة
	1	1	1	24	متوسط	مستشفيات عامة وخاصة
	1	1 5	1	24-8	جيد	مركز طبي خاص أشعة - عيادة تخصصية
			المستشفى الحكومي	250	متوسط	إجمالي عدد الأسرة في المستشفيات
				345	جيد	إجمالي عدد الأطباء
				885	جيد	اجمالي عدد العاملين في القطاع الصحي
			داخل و خارج فلسطين		جيد	أماكن الحصول على الخدمات الصحية من خارج التجمع السكاني وإمكانية الوصول إليها

التعليم							
اسم المدرسة	المرحلة			عدد الطلاب		عدد المدرسين	عدد الغرف الصفية
	روضة	أساسي	ثانوي	ذكور	إناث		
	24	26	14	6395	6602	668	486
							45

الجامعات الفلسطينية والدولية		أماكن الحصول على الخدمات التعليمية من خارج التجمع السكاني وإمكانية الوصول إليها	
		اسم الجامعة/الكلية	عدد الطلبة
		القدس المفتوحة	6800
		الأمريكية	10360
• الثقافة والرياضة والجمعيات:			
المجال	العدد	تقييم وضعها الحالي ومدى فعاليتها	
نوادي رياضية	1	متوسط	
جمعيات نسوية	8	جيد	
مراكز ثقافية	19	جيد	
مراكز أطفال	2	جيد	
مكتبة	1	ضعيف	
متحف	1	متوسط	
حديقة عامة	2	ضعيف	
ملعب رياضي	1	جيد	
قاعة عامة	2	جيد	
أخرى			
• مرافق عامة أخرى:			
اسم المرفق	العدد	ملاحظات	
مساجد	24		
كنائس	1		
مقابر	6		
5. . الإدارة والحكم الرشيد:			
• الوضع الإداري:			

تصنيف التجمع السكاني حسب هرمية الخدمات	<input type="checkbox"/> مركز إقليمي	<input type="checkbox"/> مركز شبه إقليمي	<input type="checkbox"/> مركز محلي	<input type="checkbox"/> مجاورة
نوع هيئة الحكم المحلي		بلدية / مركز محلي		
عدد أعضاء هيئة الحكم المحلي	14			
عدد موظفي هيئة الحكم المحلي الدائمين	359			
هل تشترك في مجالس مشتركة (مجلس خدمات / مجلس تخطيط وتطوير)	يرجى التحديد إذا كان الجواب نعم: لا			
• مرافق إدارية رسمية:				
المرافق	العدد	تقييم وضعها الحالي ومدى كفاءته		
مكتب بريد	1	جيد		
غرفة تجارية	1	جيد		
مديرية تربية	1	جيد		
مديرية زراعة	1	جيد		
مديرية صحة	3	جيد		
مديرية شؤون اجتماعية	1	جيد		
مكتب داخلية	1	جيد		
دفاع مدني	1	ضعيف		
مخفر شرطة	3	جيد		
محكمة شرعية	1	جيد		
محكمة صلح	1	جيد		
مسلخ	1	متوسط		
حسبة	3	ضعيف		
• مؤسسات أهلية				

اسم المؤسسة	مجال عملها	ملاحظات
جمعية أصدقاء المريض	الصحة	
جمعية الهلال الأحمر	الصحة	
جمعية التسويق الزراعي	الزراعة	
جمعية دار العلم الطلابية	التعليم	
جمعية رعاية وتأهيل الكفيف الخيرية	اجتماعي	
جمعية رعاية الفتيات	اجتماعي	
جمعية بيت المسنين	اجتماعي	
جمعية جنين الخيرية	اجتماعي	
جمعية العمل النسوي	اجتماعي	
لجنة المرأة للعمل الاجتماعي	اجتماعي	
الجمعية النسائية الثقافية للتراث	ثقافي	
جمعية نساء الحي الشرقي	اجتماعي	
جمعية النجدة الاجتماعية	اجتماعي	
جمعية البيرق الخيرية	اجتماعي	
مركز نسوي الحي الشرقي	اجتماعي	
الكمنجاتي	ثقافي	
جمعية مسرح الحرية	ثقافي	
مركز امنية الشبابي	اجتماعي	
جمعية التكافل	اجتماعي	

○ المخطط الهيكلي:

هل يوجد مخطط هيكلي مصادق	<input checked="" type="checkbox"/> نعم، سنة التصديق 2011 م	<input type="checkbox"/> لا
المساحة الكلية للتجمع (دونم)	21,470.67 دونم	
مساحة المخطط الهيكلي (دونم)	21,470.67 دونم	

1183	المساحة الخضراء (حدائق، أحراش، الخ)
15097.56	مساحة الأراضي السكنية
330	مساحة الأراضي الصناعية
394	مساحة الأراضي التجارية
3939	مساحة الأراضي المستخدمة للطرق والمواصلات
527.11	مساحة المرافق العامة وصف مدى تنفيذ المخطط والالتزام به
الإمكانات المادية المتاحة للهيئة المحلية (تكلفة المشاريع المنجزة لآخر أربع سنوات):	
السنة	قيمة المشاريع المنجزة (\$) مساهمة الهيئة المحلية (\$) مساهمة الجهات الممولة (\$)
الأولى (2018)	1,360,000 370000 990,000
الثانية (2019)	9,549,500 680000 8,869,500
الثالثة (2020)	2300500 130000 2170500
الرابعة (2021)	5060500 420000 4640500
المجموع	18,270,500 1600000 16,670,500
المعدل السنوي (\$)	4,167,625 400000 4567625

المشاريع		
المشاريع المنجزة خلال الأربع سنوات الأخيرة	الميزانية (دولار)	مصادر التمويل ونسبة كل مصدر
2018		
إعادة تأهيل وتعبيد طرق داخلية في مدينة جنين	\$ 285,000	وزارة الحكم المحلي
صيانة طرق داخلية في مدينة جنين	\$ 300,000	بلدية جنين

المشاريع		
JICA	\$ 50,000	اعداد مخططات ودراسات ووثائق عطاء لشبكة المياه
JICA	\$ 100,000	تقليل نسبة الفاقد في شبكة المياه (تغيير المحابس الرئيسية)
ضريبة المعارف	\$ 100,000	صيانة مدارس مدينة جنين
ضريبة المعارف	\$ 300,000	شراء ارض لبناء المدارس
الدفاع المدني	\$ 10,000	اعداد مخططات ودراسات لبناء مقر دفاع مدني
الرؤيا العالمية	\$ 8,000	توفير الاجهزة والمعدات للدفاع المدني
2019		
صندوق تطوير واقرض الهيئات المحلية وبلدية جنين	\$ 400,000	اعادة تأهيل وتعبيد طرق داخلية في مدينة جنين
بلدية جنين	\$ 75,000	اعادة تأهيل شبكة المياه وتشمل اعادة تأهيل الابار والمضخات
JICA	\$ 50,000	تقليل نسبة الفاقد في شبكة المياه (تغيير المحابس الرئيسية)
صندوق تطوير واقرض الهيئات المحلية و بلدية جنين	\$ 275,000	اعادة تأهيل شبكة الصرف الصحي
قطاع خاص	\$ 500,000	انشاء دينمو متر تابع لبلدية جنين
ضريبة المعارف	\$ 1,200,000	بناء مدرسة في جبل ابو ظهير/ ذكور
وزارة التربية والتعليم وضريبة المعارف	\$ 240,000	صيانة مدارس مدينة جنين
ضريبة المعارف	\$ 300,000	شراء ارض لبناء المدارس
بلدية جنين	\$ 100,000	انشاء حديقة عامة مقابل شارع نابلس
2020		

المشاريع		
بلدية جنين	\$ 100,000	إعادة تأهيل شبكة المياه و تشمل إعادة تأهيل الآبار و المضخات
صندوق تطوير واقرض الهيئات المحلية و بلدية جنين	\$ 300,000	صيانة طرق داخلية في مدينة جنين بطول (15كم)
USAID	\$ 100,000	اعادة تأهيل شبكة الصرف الصحي بطول (10كم) و يشمل تبديل الخطوط و استبدالها بأقطار كبيرة بالإضافة الى تبديل المناهل
2021		
JICA	\$ 100,000	إعادة تأهيل شبكة المياه و تشمل إعادة تأهيل الآبار و المضخات
بلدية جنين	\$ 25,000	رفع نسبة التحصيل لجباية المياه
صندوق تطوير واقرض الهيئات المحلية و بلدية جنين	\$ 300,000	صيانة طرق داخلية في مدينة جنين بطول (15كم)
USAID	\$ 100,000	اعادة تأهيل شبكة الصرف الصحي بطول (10كم) و يشمل تبديل الخطوط و استبدالها بأقطار كبيرة بالإضافة الى تبديل المناهل

مرفق (4): تحليل جذور القضايا وأثرها على التنمية الشمولية للشباب والمرأة وذوي الإعاقة والبيئة

المجال	القضية التنموية	جذور (أسباب/مسببات القضية)	تؤثر على						التأثير السلبي
			المرأة	ذوي الإعاقة	الشباب	الأطفال	كبار السن	أخرى (حد)	
مجال البيئة والبنية التحتية	ضعف مصادر الطاقة البديلة والاعتماد الكامل على شبكة الكهرباء.	<ul style="list-style-type: none"> • قدم شبكة الكهرباء وحاجتها الى صيانة. • قلة مصادر الكهرباء والاعتماد على مصدر واحد. • قلة المصادر المالية. • عدم توفر مصادر بديلة للطاقة. ونظيفة. • عدم صيانة الشبكة بشكل دوري • انتشار استخدام المكيفات صيفا وشتاء بسبب التغير المناخي والذي أدى إلى ارتفاع وانخفاض الشديد بدرجات الحرارة مما أدى إلى زيادة الاحمال على الشبكة وعدم توفرها بشكل مستمر. 	مرتفع	متوسط	متوسط	منخفض	متوسط		<ul style="list-style-type: none"> • يؤثر ضعف شبكة الكهرباء على جميع السكان بشكل عام، بسبب الانقطاع المتكرر للتيار الكهربائي مما يؤدي الى توقف اعمالهم، واللجوء إلى استخدام المولدات الكهربائية والتي تؤدي إلى التأثير السلبي على البيئة والسكان اذ تطلق هذه المولدات كميات كبيرة من الانبعاثات الضارة (دخان/ الغاز) والذي يؤدي إلى زيادة نسبة الملوثات في البيئة المحيطة. • الاخطار المحتملة والناجمة عن قدم خطوط الشبكة. • انقطاع التيار الكهربائي المتكرر يتسبب في تلف الاجهزة الكهربائية وبالتالي يسبب خسارة مالية على المؤسسات والأسر. • ضعف شبكات الكهرباء يؤدي الى ضعف فرص الاستثمار وخلق مشاريع جديدة في المنطقة وبالتالي تكون فرص العمل الجديدة محدودة مما ينتج عن ذلك ارتفاع نسب البطالة
	ضعف البنية التحتية للطرق والأرصفة	<ul style="list-style-type: none"> • عدم وجود التمويل الكافي لدى البلدية لتحسين البنية التحتية للطرق. 	متوسط	مرتفع	متوسط	متوسط			<ul style="list-style-type: none"> • التلوث البيئي بشكل عام. • الغبار الناتج عن عدم تزييت الشوارع وأثرة على الصحة العامة للمواطنين.

المجال	القضية التنموية	جذور (أسباب/مسببات القضية)	تؤثر على					التأثير السلبي
			المرأة	ذوي الإعاقة	الشباب	الأطفال	كبار السن	أخرى (حد)
	وقلة العناصر التكميلية.	<ul style="list-style-type: none"> عدم وجود صيانة دورية للطرق الداخلية أو الرابطة. عدم وجود موارد مالية لتوسيع وتأهيل وتعبيد الطرق أو فتح طرق جديدة. 					مرتفع	<ul style="list-style-type: none"> تأثير انتشار الاتربة والغبار على إنتاجية المنتجات الزراعية والأشجار. يؤثر ضعف البنية التحتية للطرق الداخلية على الأطفال حيث يؤدي الى زيادة عدد حوادث السير. يصعب التنقل على كبار السن والأشخاص ذوي الاعاقة بسبب ضعف البنية التحتية للطرق بحيث أنها لا تتناسب مع حالتهم الصحية. الأثر السلبي على المناظر الجمالية للمدينة. تتسبب الطرق السيئة الصيانة في وقوع حوادث بعدة طرق، ويرجع ذلك في الغالب إلى حقيقة أنها تشكل خطرا كبيرا على السائقين. في كثير من الحالات، قد يحاول السائق تجنب موقف معين، مثل حفرة أو تجمع المياه مما قد يتسبب في وقوع حادث خطير
	ضعف الاهتمام بالبيئة وقلة الوعي البيئي وانتشار التلوث البيئي والتغير المناخي.	<ul style="list-style-type: none"> عدم وجود الوعي الكافي لدى المواطنين بأهمية المحافظة على الصحة العامة والبيئة. عدم مراعاة البنية التحتية في شتى المجالات لمعايير الصحة العامة والبيئة. عدم اهتمام الجهات المسؤولة بنشر الوعي فيما يخص هذا المجال. 	مرتفع	مرتفع	مرتفع	مرتفع	مرتفع	<ul style="list-style-type: none"> انتشار الأمراض بين المواطنين. تصبح بيئة المدينة طاردة للسكان مما يكثر من عمليات الهجرة للمناطق الأخرى. يؤثر على المناظر الجمالية للمدينة. تلوث الهواء والدخان الناتج عن حرق مخلفات المزارع وما يسببه من أمراض. عدم الاهتمام بالبيئة يؤدي الى زيادة التلوث وبالتالي المشاركة بطريقة سلبية في زيادة مشاكل البيئة العالمية من انحباس حراري والتغير المناخي وانحسار المياه وغيرها. انتشار للروائح الكريهة المنفرة.

المجال	القضية التنموية	جذور (أسباب/مسببات القضية)	تؤثر على					التأثير السلبي
			المرأة	ذوي الإعاقة	الشباب	الأطفال	كبار السن	أخرى (حدد)
								<ul style="list-style-type: none"> تدهور جودة الحياة بشكل عام على السكان. التأثير على المنتجات الزراعية بسبب التلوث الهوائي أو المائي، وبالتالي انعدام الامان الغذائي لدى المواطنين وحدوث خسائر اقتصادية عند المواطنين.
	<p>ضعف البنية التحتية لشبكة المياه واهتراء الشبكة بسبب قدمها وارتفاع نسبة الفاقد وضعف البنية التحتية لشبكة الصرف الصحي وانتشار الحفر الامتصاصية والتلوث البيئي وقلة الاهتمام بالأودية لتصريف مياه الأمطار</p>	<ul style="list-style-type: none"> عدم وجود مصادر مالية لدى البلدية من أجل انشاء شبكة للصرف الصحي. عدم وجود نظام صرف صحي والاعتماد على الحفر الامتصاصية. عدم وجود نظام لتصريف مياه الامطار 	متوسط	متوسط	متوسط	متوسط	متوسط	<ul style="list-style-type: none"> يؤثر عدم وجود شبكة صرف صحي على المجتمع المحلي بشكل عام وعلى جميع افراد المدينة بسبب التلوث البيئي الذي تتسبب به الحفر الامتصاصية. وهذا يتسبب بتسرب المياه العادمة الى المياه الجوفية وإلحاق اضرار بالأراضي الزراعية والتربة، لدى القاء المياه العادمة عشوائياً في الأودية بعد سحبها من الحفر الامتصاصية. الصرف الصحي اختلاط المياه العادمة بالمياه الجوفية بسبب تسرب مياه الصرف غير المعالجة، مما يعرض صحة الإنسان والبيئة للخطر. انتشار الأمراض: قد يسبب عدم وجود شبكات الصرف الصحي انتشار الأمراض المرتبطة بجودة المياه والنظافة العامة، مثل الكوليرا والإسهال والتهاب الكبد الوبائي. زيادة التلوث البيئي: تؤدي مياه الصرف الصحي غير المعالجة إلى زيادة التلوث البيئي بمواد كيميائية ومواد عضوية ومعادن ثقيلة، مما يؤثر سلبيًا على النظم البيئية المائية وعلى التربة. تدهور جودة الهواء: قد يتسبب عدم وجود شبكات الصرف الصحي في انبعاث روائح كريهة وغازات ضارة نتيجة تراكم مياه الصرف الملوثة وتفاعلاتها الكيميائية والبيولوجية.

المجال	القضية التنموية	جذور (أسباب/مسببات القضية)	تؤثر على					التأثير السلبي
			المرأة	ذوي الإعاقة	الشباب	الأطفال	كبار السن	أخرى (حدد)
								<ul style="list-style-type: none"> • كثرة الحشرات والقوارض نتيجة عدم وجود النظام الصحي. • تأثير سلبي على الاقتصاد: يمكن أن يؤثر عدم إنشاء شبكات الصرف الصحي سلبيًا على الاقتصاد بسبب تكاليف مكافحة التلوث والأمراض والتأثير على الاقتصاد والاستثمارات. • تأثير على التنوع البيولوجي: يمكن أن يؤدي تلوث المياه الناجم عن عدم وجود شبكات الصرف الصحي إلى تدهور التنوع البيولوجي والأنظمة البيئية المائية والتربة. • التأثير السلبي على البنية التحتية للشوارع والمنازل بسبب المياه العادمة. • مشاكل صحية: تلوث التربة بسبب تسرب المياه العادمة إليها. مما يتسبب في مشاكل صحية في حال استخدامها للأغراض المنزلية أو الزراعية. • تدمير الأراضي الزراعية: التخلص من المياه العادمة في الأراضي مما يتسبب تلوث الأراضي الزراعية بالمياه العادمة وبمشاكل بيئية وظهور الحشرات والحيوانات الزاحفة. • مشاكل اجتماعية: ينتج عن استخدام الحفر الامتصاصية إلى خلق مشاكل اجتماعية وعائلية بين السكان المدينة. <p>تصريف مياه الأمطار</p> <ul style="list-style-type: none"> • شح المياه وعدم توفرها في جميع الاوقات وذلك بسبب عدم استغلال مياه الأمطار. • نضوب الموارد المائية: عندما لا نستغل مياه الأمطار بشكل جيد، يؤدي ذلك إلى تقليل توفر المياه العذبة للاستخدام البشري والزراعي والصناعي.

المجال	القضية التنموية	جذور (أسباب/مسببات القضية)	تؤثر على					التأثير السلبي
			المرأة	ذوي الإعاقة	الشباب	الأطفال	كبار السن	أخرى (حدد)
								<ul style="list-style-type: none"> تزايد مشاكل الجفاف: عدم استغلال مياه الأمطار يزيد من احتمالات الجفاف في المناطق الجافة وشبه الجافة، وهو ما يؤدي إلى تدهور البيئة وتأثير سلبي على الأنشطة الاقتصادية والزراعية. الفيضانات والأضرار البيئية: بدون إدارة جيدة لمياه الأمطار، قد تتسبب الأمطار الغزيرة في حدوث فيضانات تؤدي إلى تدمير الممتلكات وتشويه البنية التحتية والتأثير السلبي على البيئة. يمكن أن يتسبب الصرف السيئ في حدوث انهيارات أرضية وتدفقات طينية قد تشكل خطرًا على الناس وممتلكاتهم. يمكن أن تؤدي مياه الأمطار إلى تآكل التربة الخصبة، مما يقلل الإنتاج الزراعي. تلوث المياه الجوفية: قد يتسبب عدم استغلال مياه الأمطار في تدفق المياه السطحية الملوثة إلى المياه الجوفية، مما يؤدي إلى تلوث مصادر المياه الجوفية وتقليل جودتها. زيادة استهلاك المخزون المائي "المياه الجوفية": عندما لا نستفيد من مياه الأمطار، يزداد الطلب على المياه الجوفية، مما يؤدي إلى استنزاف مصادر المياه الطبيعية. لذا، يعتبر استغلال مياه الأمطار بشكل جيد أحد الحلول الرئيسية للتعامل مع تحديات تغير المناخ وتوفير مصدر مياه نظيفة ومستدامة للجميع.

المجال	القضية التنموية	جذور (أسباب/مسببات القضية)	تؤثر على					التأثير السلبي
			المرأة	ذوي الإعاقة	الشباب	الأطفال	كبار السن	أخرى (حدد)
	ضعف الخدمات المقدمة في جمع النفايات الصلبة وتراكم النفايات	<ul style="list-style-type: none"> عدم وجود التمويل الكافي لإنشاء مشاريع متخصصة للتخلص من النفايات الصلبة. عدم وجود مصانع تدوير. قلة الوعي لدى المواطنين بأهمية فصل النفايات والحفاظ على النظافة. عدد المكبات النموذجية في فلسطين لا يتناسب مع عدد الزيادة السكانية. عدم توفر تمويل كافٍ لمعالجة النفايات الخطرة. السياسات الإسرائيلية وتهريب العديد من النفايات الصلبة والصهاريج السائلة من المستوطنات وضخها في الأراضي الفلسطينية بشكل غير قانوني 	مرتفع	متوسط	مرتفع	متوسط	متوسط	<ul style="list-style-type: none"> التلوث البيئي: قد يؤدي ضعف إدارة النفايات الصلبة إلى تلوث التربة والمياه الجوفية والهواء، مما يزيد من مخاطر الإصابة بأمراض مرتبطة بالبيئة والضارة بالموارد الطبيعية. تدهور البنية التحتية وجودة البيئة والحياة: يمكن أن يسبب ضعف إدارة النفايات الصلبة مشاكل في النظافة العامة والبنية التحتية، مما يؤثر سلبًا على جودة البيئة والحياة لسكان المدينة والبلدات الفلسطينية تأثير على التنوع البيولوجي: يمكن أن يضر ضعف إدارة النفايات الصلبة بالتنوع البيولوجي، حيث يمكن أن يؤدي التلوث الناجم عن تراكم النفايات إلى تدهور أو ضعف البيئة الطبيعية. زيادة انبعاثات الغازات المسببة للاحتباس الحراري: قد يؤدي ضعف إدارة النفايات الصلبة إلى زيادة انبعاثات الغازات المسببة للاحتباس الحراري من عمليات التحلل والحرق غير المنظم، مما يزيد من تأثير التغير المناخي. استنزاف الموارد: يمكن أن يؤدي ضعف إدارة النفايات الصلبة إلى استنزاف الموارد الطبيعية بسبب ضعف عمليات إعادة التدوير والاستفادة من المواد المستخدمة. تأثير سلبي على التربة: تأثر التربة على المدى البعيد بسبب عدم تحليل العديد من المواد فيها (مثل البلاستيك) بالإضافة إلى تأثر المياه الجوفية وتلوث التربة والأراضي الزراعية مما يؤدي إلى مشاكل كبيرة في المستقبل من تصحر

المجال	القضية التنموية	جذور (أسباب/مسببات القضية)	تؤثر على					التأثير السلبي
			المرأة	ذوي الإعاقة	الشباب	الأطفال	كبار السن	أخرى (حدد)
								<p>وتصبح الأراضي غير صالحة للزراعة بسبب عدم القدرة من التخلص من النفايات فيها.</p> <ul style="list-style-type: none"> انتشار الحشرات والقوارض: انتشار الروائح الكريهة والحشرات والقوارض بسبب تراكم النفايات. المناظر الطبيعية والبيئية والجمالية: يؤثر سلباً على المنظر البيئية والجمالي للمدينة. نفور الزوار وضعف السياحة المحلية: نفور السياح وعدم قدومهم الى المدينة بسبب انتشار النفايات وعدم التخلص منها بالطرق السليمة. النساء: قد تتأثر صحة النساء بشكل خاص بسبب التلوث الناجم عن إدارة ضعيفة للنفايات الصلبة، حيث يمكن أن يتسبب ذلك في ظروف معيشية سيئة وزيادة مخاطر الإصابة بأمراض مرتبطة بالتلوث البيئي. الشباب: يمكن أن تؤدي إدارة ضعيفة للنفايات الصلبة إلى تدهور البيئة وتأثير سلبي على فرص التعليم والعمل للشباب في المجتمع. قد يؤثر ذلك على جودة الحياة والنمو الاقتصادي المستقبلي. ذوي الإعاقة: يمكن أن يتأثر ذوي الإعاقة بشكل خاص بسبب إدارة ضعيفة للنفايات الصلبة، حيث يمكن أن تزيد من التحديات المتعلقة بالتنقل والوصول إلى الخدمات الأساسية وفرص العمل.

المجال	القضية التنموية	جذور (أسباب/مسببات القضية)	تؤثر على						التأثير السلبي
			المرأة	ذوي الإعاقة	الشباب	الأطفال	كبار السن	أخرى (حدد)	
مجال تنمية الاقتصادي المحلي									<ul style="list-style-type: none"> كبار السن: قد تتأثر صحة كبار السن بشكل أكبر بسبب التلوث الناجم عن إدارة ضعيفة للنفايات الصلبة، حيث يمكن أن يزيد ذلك من مخاطر الإصابة بأمراض مرتبطة بالبيئة.
	ضعف توفير فرص عمل والاستثمار داخل البلد	<ul style="list-style-type: none"> شح فرص العمل في السوق الفلسطيني محدودية الرواتب وعدم تناسبها مع غلاء الاسعار عدم وجود تمويل لدعم المبدعين وتوفير فرص لدعم المشاريع الصغيرة وضع دولة فلسطين بأنها دولة غير مصنعة تعتمد على الاستيراد الخارجي. القوانين والسياسات الصعبة عند انشاء مشاريع جديدة أو المشاريع الريادية توجه الاغلبية نحو التعليم الأكاديمي 	مرتفع	مرتفع	مرتفع	ضعيف	متوسط		<ul style="list-style-type: none"> التوجه للعمل في الداخل الفلسطيني بدلا من العمل في الضفة أو القطاع بسبب ارتفاع الرواتب بالمقارنة مع الداخل. هجرة الشباب للخارج بسبب توفر فرص أكبر وأماكن تقدر إمكانياتهم ومواهبهم. قتل الجانب الابداعي لدى الموظف وذلك بسبب قلة الرواتب والحوافز والمكافئات زيادة نسبة الفقر لدى العائلات بسبب شح فرص العمل. استغلال بعض اصحاب الوظائف النساء عند التوظيف وتقديم رواتب أقل. حالة الخوف من المستقبل الموجودة عند المجتمع بشكل عام بسبب عدم الامان الاقتصادي. لجوء بعض الاشخاص للسرقة أو التسول أو عمالة الاطفال بسبب الحاجة وعدم وجود أي فرصة عمل تذكر.

المجال	القضية التنموية	جذور (أسباب/مسببات القضية)	تؤثر على					التأثير السلبي
			المرأة	ذوي الإعاقة	الشباب	الأطفال	كبار السن	أخرى (حد)
		<ul style="list-style-type: none"> عدم الاستقرار الأمني والاقتصادي بسبب وجود الاحتلال عدم تقديم الدعم الكافي للمنتج الفلسطيني 						
	ضعف البيئة التحفيزية والخدمات المقدمة للقطاع الزراعي (غياب التخطيط/ عدم وجود سياسات واضحة/ عدم دعم المزارعين/ ضعف الإرشاد الزراعي/ عدم وجود جمعيات زراعية) ومحدودية مصادر المياه المخصصة للقطاع الزراعي	<ul style="list-style-type: none"> عدم توفير الدعم اللازم للمزارعين عدم توفر المياه الكافية للزراعة وغلاء أسعارها. صعوبة الوصول إلى الأراضي الزراعية بسبب ضعف البنية التحتية للطرق وعد فتح طرق زراعية كافية. عدم دعم التسويق للمنتج الفلسطيني الزراعي. عدم بناء قدرات المزارعين وتطويرها عن دورات وتدريبات واعتمادهم على الطرق التقليدية للزراعة وعلى المواسم. 	مرتفع	منخفض	متوسط	منخفض	متوسط	<ul style="list-style-type: none"> الاستدامة المحلية: عدم استدامة الاستخدام المحلي للموارد الطبيعية. زيادة في استخدام الوقود: زيادة النقل والشحن والذي يؤدي إلى زيادة في استخدام الوقود وبالتالي إلى تلوث البيئة. النساء: غالبًا ما يشارك النساء في العمل الزراعي ورعاية الماشية. قد يؤدي ضعف القطاع الزراعي إلى زيادة بطالة النساء وتقليل دخل الأسرة، مما يؤثر على قدرتهن على توفير تعليم ورعاية صحية لأنفسهن وأطفالهن. الشباب: قد يؤدي ضعف القطاع الزراعي إلى انخفاض فرص العمل والتوظيف بالنسبة للشباب في المناطق الريفية، مما يؤدي إلى هجرة الشباب إلى المناطق الحضرية بحثًا عن فرص عمل أفضل. ذوي الإعاقة: يمكن أن يؤدي ضعف القطاع الزراعي إلى تقليل الخيارات المتاحة لذوي الإعاقة للعمل في المجال الزراعي، مما يؤثر على قدرتهم على الاندماج في سوق العمل والمشاركة في النشاط الاقتصادي. لذا، يعتبر تعزيز القطاع الزراعي وتنويع الاقتصاد الوطني أمرًا بالغ الأهمية لتحسين الظروف المعيشية وتعزيز التنمية المستدامة وتقليل التأثيرات السلبية على البيئة والمجتمعات المحلية.

المجال	القضية التنموية	جذور (أسباب/مسببات القضية)	تؤثر على					التأثير السلبي
			المرأة	ذوي الإعاقة	الشباب	الأطفال	كبار السن	أخرى (حدد)
		<ul style="list-style-type: none"> عدم وجود مصادر مالية كافية لحفر آبار أو إنشاء برك تجميع للمياه. عدم وجود مشاريع أو دراسات في هذا المجال. 						<ul style="list-style-type: none"> كبار السن: يصعب على كبار السن الوصول الى أراضيهم الزراعية، وبالإضافة الى توقفهم عن الزراعة وذلك بسبب استعمال الطرق التقليدية واليدوية بحيث لا تتناسب مع قدراتهم الجسدية. زيادة في نسبة الفقر: زيادة نسبة الفقر لدى الكثير من العائلات بسبب عدم القدرة على تسويق منتجاتهم الزراعية. عدم توفر مياه كافية للاستخدام البشري والاعراض الاخرى: يؤدي ضعف الحصاد المائي إلى تقليل إمكانية توفير المياه اللازمة للاستخدامات المتعددة مثل الزراعة والري والاستخدامات المنزلية والصناعية. تأثير سلبي على الزراعة: قد يؤدي ضعف الحصاد المائي إلى تدهور الإنتاج الزراعي بسبب تقليل الرطوبة في التربة وزيادة معدلات تبخر المياه، مما يعرض الأمن الغذائي ومصادر الدخل للمزارعين للخطر. تدهور التنوع الحيوي: يؤدي التغير المناخي إلى تغير نظم النباتات والحيوانات والميكروبات المحلية، مما يعرض التنوع الحيوي والنظم البيئية المحلية للخطر.
	غياب الاهتمام بالسياحة وسوء استغلال المواقع الأثرية والتاريخية	<ul style="list-style-type: none"> عدم دعم القطاع السياحي والترفيهي. عدم الاهتمام المناطق الأثرية والسياحية في المدينة وترميمها. عدم تسويق المناطق الأثرية والسياحية الموجودة أو نشر 						<ul style="list-style-type: none"> يؤثر على الشباب بسبب عدم وجود فرص عمل في هذا المجال. ركود اقتصادي بسبب عدم الاستثمار في المجال السياحي حالة من الجهل المجتمعي حول تاريخ وطنهم والاماكن المهمة والتاريخية الموجودة في العديد من المناطق. يؤثر على اطفال المدينة وذلك بسبب عدم وجود أماكن ترفيهية لتفريغ طاقاتهم.

المجال	القضية التنموية	جذور (أسباب/مسببات القضية)	تؤثر على					التأثير السلبي
			المرأة	ذوي الإعاقة	الشباب	الأطفال	كبار السن	أخرى (حدد)
		<ul style="list-style-type: none"> منشورات تثقيفية حولها داخل فلسطين أو خارجها لجذب السياح. ضعف البنى التحتية في المدينة 						<ul style="list-style-type: none"> يؤثر بشكل سلبي على النساء بسبب عدم وجود مكان مناسب لقضاء أوقات الفراغ لديهم. نسب الاحتلال الاسرائيلي للعديد من المناطق الأثرية أنها تعود لهم بسبب عدم توثيقها فلسطينا.
	عدم جاهزية البيئة الاستثمارية التي تشجع للنهوض بالقطاع التجاري والصناعي.	<ul style="list-style-type: none"> عدم تقديم تسهيلات للمشاريع الجديدة والريادية التكلفة المرتفعة والسياسات الطاردة لفتح مشروع أو شركة جديدة انخفاض مستوى دخل الفرد وبالتالي زيادة نسبة الفقر غلاء الأسعار بشكل عام (المواد الخام) انخفاض مستوى الدخل للفرد. سياسة الاحتلال التي تفرض العديد من المعوقات على القوافل التجارية. عدم تقديم الدعم الكافي للمنتج الفلسطيني 	مرتفع	مرتفع	مرتفع	مرتفع	مرتفع	<ul style="list-style-type: none"> اغلاق الكثير من المصانع بسبب عدم دعمها وتفضيل الاستيراد الخارجي على الصناعة المحلية. الخوف من فتح استثمار تجاري او صناعي بسبب الوضع الغير مستقر وأيضا بسبب القوانين والسياسات الصارمة والمعوقات العديدة. الركود الاقتصادي بسبب عدم الاستثمار في مشاريع جديدة. يؤثر سلبا على الشباب مما يسبب لهم حالة من الاحباط والخوف من خوض مغامرات وفتح مشاريع جديدة.

المجال	القضية التنموية	جذور (أسباب/مسببات القضية)	تؤثر على						التأثير السلبي
			المرأة	ذوي الإعاقة	الشباب	الأطفال	كبار السن	أخرى (حدد)	
مجال التنمية الاجتماعية		<ul style="list-style-type: none"> اقتصار الصناعة على المنتجات التقليدية والبسيطة. الثقافة السائدة بأن المنتج المستورد من الخارج جودته أكبر من المنتج الفلسطيني. 							
	ضعف التنسيق بين البلدية ووزارة التنمية الاجتماعية لدعم الحالات الاجتماعية	<ul style="list-style-type: none"> عدم دعم الأسر الفقيرة والأيتام وكبار السن محدودية المراكز التي تعنى بكبار السن عدم التشبيك والتنسيق بين الحكومة والمؤسسات الأهلية والمجتمع المحلي للاهتمام بهذه الفئات بأفضل صورة. عدم توفير مصادر دخل للأسر الفقيرة وكبار السن والأيتام. 	مرتفع	ضعيف	متوسط	مرتفع	مرتفع		<ul style="list-style-type: none"> التسرب من المدارس لبعض اطفال الاسر الفقيرة أو الإيتام والتوجه للعمل في عمر صغير وبالتالي ينحرم الطفل من التعليم ومن عيش مرحلة الطفولة. الاكتئاب الذي من الممكن أن يصيب كبار السن بسبب الوحدة والفراغ. عدم توجه الشباب لاستكمال التعليم الجامعي والعمل للاهتمام بعائلاتهم في عمر صغير ومن الممكن ايضا ان تعمل المرأة لتعيل أسرتها وبذلك يزيد العبء عليها. الزواج المبكر للإناث بسبب وضع العائلة الفقير.
	ضعف البنية التحتية للمدارس (نقص في عدد الغرف الصفية/مدارس	<ul style="list-style-type: none"> ضعف البنية التحتية للتعليم بشكل عام. 	متوسط	مرتفع	مرتفع	مرتفع	ضعيف		<ul style="list-style-type: none"> انعدام الثقة في المدارس الحكومة وفي المنظومة التعليمية بشكل عام. التسرب من المدارس والتوجه للعمل خلال وقت المدرسة. افتقار الطلبة للإتقان والابداع بسبب ضعف التعليم والاعتماد على التلقين.

المجال	القضية التنموية	جذور (أسباب/مسببات القضية)	تؤثر على					التأثير السلبي
			المرأة	ذوي الإعاقة	الشباب	الأطفال	كبار السن	أخرى (حدد)
	مستأجرة وغير صالحة/قلة الساحات والمرافق والتجهيزات	<ul style="list-style-type: none"> عدم توفر المصادر المالية لتطوير العديد من المدارس وإعادة تأهيلها أو بناء مدارس جديدة. الاعتماد على التمويل الخارجي أو التبرعات لبناء أو تأهيل المدارس الاضرابات الكثيرة للمعلمين الاهتمام بالتعليم الأكاديمي على حساب المهني بعض الجامعات أصبحت مادية أكثر من تعليمية وغلاء اسعارها بالنسبة لمستوى دخل الفرد ضعف وركافة المنهاج التعليمي الفلسطيني زيادة البطالة في الوظائف الأكاديمية الرواتب القليلة للمعلمين مما يقلل من الابداع لديهم 						<ul style="list-style-type: none"> التوجه للتعلم في خارج البلاد (منح) بسبب غلاء اسعار الجامعات وبسبب ضعفها تسرب بعض الطالبات من المدرسة والتوجه نحو الزواج المبكر. حرمان الأهل للبناتهم استكمال تعليمهم بسبب بعد المسافة للمدرسة أو الجامعة. تدني مستويات الطلاب بالمقارنة مع الدول الاخرى. ترك بعض الطلاب للمدرسة والتوجه للعمل في الداخل بسبب فقدان الأمل من ايجاد فرص عمل في مجالهم بالمستقبل.

المجال	القضية التنموية	جذور (أسباب/مسببات القضية)	تؤثر على						التأثير السلبي
			المرأة	ذوي الإعاقة	الشباب	الأطفال	كبار السن	أخرى (حدد)	
		<ul style="list-style-type: none"> التعليم بالطريقة التقليدية والاهتمام بالكم عوضاً على النوع قلة عدد المدارس بالمقارنة مع عدد الطلبة 							
	محدودية الكوادر الطبية والمعدات في المراكز الصحية.	<ul style="list-style-type: none"> عدم توفر الدعم اللازم للقطاع الصحي وتطوير المركز الموجود. عدم اهتمام الجهات المختصة بتطوير المراكز الصحية والمستشفيات والعيادات الموجودة. ارتفاع المصاريف التشغيلية للمركز الصحي. 	مرتفع	مرتفع	مرتفع	مرتفع	مرتفع		<ul style="list-style-type: none"> زيادة معدلات الإصابة بالأمراض: قد تؤدي محدودية الخدمات الصحية إلى زيادة معدلات الإصابة بالأمراض والوفيات، حيث يكون الوصول إلى الرعاية الصحية اللازمة محدوداً للأفراد. عدم المساواة في الحصول على الخدمات الصحية: يمكن أن تتسبب محدودية الخدمات الصحية في تفاقم التفاوتات الصحية بين الفئات المختلفة من المجتمع، مما يؤدي إلى تفشي الأمراض بين الفقراء والمهمشين بشكل أكبر. زيادة الضغط على النظام الصحي المركزي: قد يؤدي قلة الموارد والخدمات الصحية في المدينة إلى زيادة الضغط على النظام الصحي المركزي وفي المدن الكبرى، مما يجعل توفير الرعاية الصحية الجيدة أكثر صعوبة. تأثير على الاقتصاد: قد تؤدي محدودية الخدمات الصحية إلى تدني الإنتاجية الاقتصادية بسبب زيادة الأمراض وزيادة العطل المرضية وانخفاض قدرة الأفراد على العمل.
	ضعف الخدمات الثقافية والاجتماعية والترفيهية المتوفرة	<ul style="list-style-type: none"> عدم وجود وعي مجتمعي كافي لدعم هذه الفئات وادماجها في المجتمع. 	مرتفع	مرتفع	مرتفع	مرتفع	متوسط		<ul style="list-style-type: none"> تفاقم الفقر والتمييز: قد يؤدي ضعف الاهتمام بهذه الفئات إلى تفاقم مشكلة الفقر والتمييز بين هذه المجموعات المهمشة، مما يعرضهم لظروف معيشية صعبة ويقلل من فرصهم لتحقيق الرفاه والازدهار.

المجال	القضية التنموية	جذور (أسباب/مسببات القضية)	تؤثر على					التأثير السلبي
			المرأة	ذوي الإعاقة	الشباب	الأطفال	كبار السن	أخرى (حدد)
	للفئات المهمشة (النساء والشباب وذوي الإعاقة والأطفال)	<ul style="list-style-type: none"> • خجل بعض الأهل من وجود حالة ذوي إعاقة في العائلة وإخفاءها عن المجتمع. • الثقافة السائدة والعادات والتقاليد التي تلزم المرأة بكونها ربة منزل فقط أو تحديد عملها في وظائف محددة. • عدم وجود مراكز مختصة بتدريب وتطوير هذه الفئات. • عدم وجود دعم كافٍ يختص بدعم هذه الفئات في جميع المجالات. 						<ul style="list-style-type: none"> • تدني مستوى التعليم والتدريب: قد تتأثر فرص النساء والشباب وذوي الإعاقة وكبار السن في الوصول إلى تعليم نوعي وتدريب مهني بسبب الاهتمام المحدود بهم، مما يؤثر سلباً على تطوير مهاراتهم وزيادة مستوى قدراتهم على العمل والتكيف مع سوق العمل. • تفاقم العنف والتمييز: قد يتعرض النساء وذوي الإعاقة والفئات الاجتماعية المهمشة لمستويات أعلى من العنف والتمييز بسبب ضعف الاهتمام بحقوقهم واحتياجاتهم، مما يؤثر على جودة حياتهم وكرامتهم. • تراجع الصحة النفسية والجسدية: قد يتأثر النساء والشباب وذوي الإعاقة وكبار السن بمشاكل صحية جسدية ونفسية بسبب قلة الدعم والاهتمام بحاجاتهم، مما يؤدي إلى تدهور صحتهم وجودة حياتهم. • ضعف المساهمة الاقتصادية والاجتماعية: تضعف مشاركة الفئات المهمشة في النشاط الاقتصادي والاجتماعي بسبب عدم توفر فرص متساوية ودعم كافٍ، مما يؤدي إلى محدودية دورهم في تطوير تنمية المجتمع. • تأثير سلبي على التنمية المستدامة: يؤثر ضعف الاهتمام بالفئات المهمشة سلباً على تحقيق أهداف التنمية المستدامة، حيث يعمل على زيادة الفجوة والفروقات وتعزيز الفروقات الاجتماعية والاقتصادية بين مختلف فئات المجتمع. • حرمان المجتمع من الاستفادة من قدرات الفئات المهمشة: عندما لا يتم توفير الدعم الكافي للفئات المهمشة، قد يؤدي ذلك إلى إهمال المواهب

المجال	القضية التنموية	جذور (أسباب/مسببات القضية)	تؤثر على					التأثير السلبي
			المرأة	ذوي الإعاقة	الشباب	الأطفال	كبار السن	أخرى (حدد)
								<p>والقدرات التي يمتلكها النساء والشباب وذوي الإعاقة وكبار السن، مما يحرم المجتمع من إسهاماتهم القيمة.</p> <ul style="list-style-type: none"> تتأثر الفئات المهمشة سلباً بشعورها بعدم الثقة بنفسها وبأهمية وجودها. هجرة الشباب: هجرة الكفاءات الشبابية بسبب عدم الاهتمام بهم وتقدير مواهبهم وبأهمية وجودهم وعدم وجود فرص عمل أو تدريب مناسبة لهم. شعور الأشخاص ذوي الإعاقة بالنقص: قد يشعر الأشخاص ذوي الإعاقة بالنقص لعدم ادماجهم في المجتمع وعدم مساعدتهم على تطوير مواهبهم وقدراتهم بطريقة من الممكن أن تشكل فرص دخل لهم. الصحة النفسية للأطفال: تتأثر صحة الأطفال نفسياً بطريقة سلبية وذلك بسبب عدم وجود أماكن ترفيهية وأنشطة تملئ وقت الفراغ لديهم وتنمي من قدراتهم. الزواج المبكر: لجوء بعض الفتيات للزواج المبكر بسبب الفراغ الكبير وعدم توفر فرص تمكينية لهم. التعليم والتطوير: قد يعاني الأطفال من فرص تعليمية محدودة وتعليم نوعي ضعيف بسبب الاهتمام المحدود بحاجاتهم، مما يؤدي إلى تأخر تطوير مهاراتهم الأكاديمية والاجتماعية. الصحة النفسية والجسدية: قد يتأثر الأطفال بمشاكل صحية جسدية ونفسية بسبب قلة الدعم والاهتمام بحاجاتهم الصحية والعاطفية. التغذية والنمو: قد يعاني الأطفال من سوء التغذية وتأخر النمو الجسدي والعقلي بسبب الظروف المعيشية الصعبة وقلة الدعم والاهتمام بحاجاتهم.

المجال	القضية التنموية	جذور (أسباب/مسببات القضية)	تؤثر على						التأثير السلبي
			المرأة	ذوي الإعاقة	الشباب	الأطفال	كبار السن	أخرى (حدد)	
									<ul style="list-style-type: none"> الاستغلال والعنف: قد يتعرض الأطفال لمستويات أعلى من الاستغلال والعنف بسبب ضعف الوعي والرصانة المجتمعية حول حقوق الطفل وحمايتهم. ارتفاع مستويات الفقر والتهميش: قد ينتقل تأثير ضعف الاهتمام بالفئات المهمشة إلى الأجيال القادمة، حيث يتوارث الأطفال ظروف الفقر والتهميش التي تعاني منها أسرهم.
	ضعف البرامج والأنشطة الثقافية المتوفرة في المدينة	<ul style="list-style-type: none"> عدم اهتمام المؤسسات والجهات الحكومية والاهلية بمجال الثقافة والتراث. قلة وجود المؤسسات التي تعنى في هذا المجال. عدم اهتمام المجتمع بشكل عام في هذا المجال والتقليد الاعمى للأجانب. عدم الاهتمام بالمناطق الأثرية والتاريخية وإهمالها وعدم ترميمها. المحدودية المالية المخصصة لهذا المجال. 	متوسط	متوسط	مرتفع	مرتفع	متوسط		<ul style="list-style-type: none"> حالة من عدم الثقافة منتشرة في الجيل الحالي بسبب عدم القراءة وعدم حب المعرفة والاكتشاف. عدم تمسك المواطن بتراثه وتاريخه وعدم نقله للجيل الأصغر مما يسبب حالة من الضياع وانعدام الهوية. نسب الاحتلال بعض التاريخ والتراث الفلسطيني له والترويج له خارجياً على هذا الأساس مما يسبب ضياع الهوية الفلسطينية وحالة انكار وتشويش من المجتمع الغربي للقضية الفلسطينية. ضعف الانتماء للجيل الحالي للوطن بسبب عدم ربطه بالتاريخ والتراث والثقافة. زيادة نسبة البطالة خاصة في فئة الشباب بسبب عدم استغلال هذا المجال بالتالي عدم عمل ذو الاختصاص بالتراث والتاريخ وغيرها في مجالهم.

المجال	القضية التنموية	جذور (أسباب/مسببات القضية)	تؤثر على						التأثير السلبي
			المرأة	ذوي الإعاقة	الشباب	الأطفال	كبار السن	أخرى (حد)	
مجال	ضعف البنى التحتية للمرافق الرياضية وتدني مستوى الفرق الرياضية	<ul style="list-style-type: none"> عدم توفر الدعم لقطاع الشباب والرياضة. عدم جود ميزانية كافية مخصصة لقطاع الشباب والرياضة. عدم بناء قدرات الشباب وتدريبهم وتأهيلهم بصورة احترافية في المجالات الرياضية. عدم وجود أماكن مختصة ومؤهلة وكافية للتدريبات الرياضية في شتى المجالات. 	متوسط	متوسط	مرتفع	متوسط	ضعيف		<ul style="list-style-type: none"> تجنب الشباب للتوجه للمجالات الرياضية بسبب عدم توفر مصدر دخل من خلاله. محدودية الفرق التي تمثل الدولة الفلسطينية خارجيا. حالة احباط وكبت وفقدان أمل لدى فئة الشباب بسبب عدم توفر اماكن لتفريغ طاقاتهم ومواهبهم. عدم استغلال مواهب الاطفال الرياضية وانماها والعمل على تطويرها. حالة من الكبت والاحباط لدى النساء بسبب محدودية مشاركتهن في المجال الرياضي.
	ضعف البنية التحتية في المباني السكنية	<ul style="list-style-type: none"> ضعف الاهتمام بقطاع الاسكان من قبل الجهات المختصة ارتفاع اسعار الاراضي ارتفاع اسعار مواد البناء عدم التزام المواطنين بالقوانين وعدم الرقابة بشكل صحيح عليهم. 	مرتفع	مرتفع	مرتفع	مرتفع	مرتفع		<ul style="list-style-type: none"> عشوائية السكن. تشويه المظهر الجمالي للمدينة. التعديات السكنية على الطرق. الزحف العمراني على الأراضي الزراعية. عدم أمان بعض المساكن لعدم التزامها بمواصفات الترخيص والبناء.
مجال	ضعف التخطيط بين أقسام البلدية والمؤسسات ذات	<ul style="list-style-type: none"> عدم التشبيك بين البلدية والمؤسسات الاخرى. 	متوسط	متوسط	متوسط	منخفض	متوسط		<ul style="list-style-type: none"> يؤثر على المستوى الادائي والانتاجي للبلدية: قد يؤدي الى تأخير تقديم الخدمات للمواطنين او تقديمها دون المستوى مما يسبب عدم ثقة بين المواطن والبلدية.

المجال	القضية التنموية	جذور (أسباب/مسببات القضية)	تؤثر على					التأثير السلبي
			المرأة	ذوي الإعاقة	الشباب	الأطفال	كبار السن	أخرى (حدد)
	العلاقة لتنظيم المدينة	<ul style="list-style-type: none"> عدم توفر الكوادر والامكانيات الكافية. عدم توفر الموارد المالية الكافية. 						
	عدم ملائمة موقع الدفاع المدني لخدمة كامل المدينة بالإضافة لعدم صلاحية مبنى الدفاع المدني مطابقتها للمواصفات العالمية	<ul style="list-style-type: none"> عدم وجود المصادر المالية لتوفير المعدات اللازمة لمواجهة الكوارث. عدم توفر خطط للاستجابة الطارئة للأزمات والكوارث عدم اعطاء التدريبات الكافية للمواطنين للتعامل مع الكوارث. عدم ملائمة العديد من المباني لمواجهة الكوارث. عدم وجود الكادر المدرب بشكل جيد لمواجهة الكوارث. 	مرتفع	مرتفع	مرتفع	مرتفع	مرتفع	<ul style="list-style-type: none"> ضعف الاستجابة في حالات الطوارئ: قد يؤدي ضعف المعدات والتجهيزات إلى تأخير أو قصور في استجابة البلدية للأزمات والكوارث، مما يزيد من تعرض الفئات الأكثر هشاشة للأضرار. تأثير على الصحة والسلامة: قد يعرض ضعف المعدات والتجهيزات صحة وسلامة النساء والشباب وذوي الإعاقة للخطر، بسبب عدم توفر الإمكانيات الكافية لحمايتهم ودعمهم في حالات الأزمات والكوارث. زيادة الفجوة الاجتماعية: قد يتسبب ضعف المعدات والتجهيزات في تفاقم الفجوة بين الفئات المهمشة والأكثر قوة وثراء في المجتمع، حيث يمكن أن يكون لديهم موارد أفضل للتعامل مع الأزمات والكوارث. الانعكاسات الاقتصادية: قد يتأثر النشاط الاقتصادي وفرص العمل للنساء والشباب وذوي الإعاقة بسبب ضعف المعدات والتجهيزات، مما يؤدي إلى تفاقم الفقر والبطالة. تأثير على النزوح والهجرة: قد يؤدي ضعف المعدات والتجهيزات في مواجهة الأزمات والكوارث إلى تزايد حالات النزوح والهجرة بين المواطنين، بحثاً عن أماكن أكثر أماناً واستقراراً.

المجال	القضية التنموية	جذور (أسباب/مسببات القضية)	تؤثر على					التأثير السلبي
			المرأة	ذوي الإعاقة	الشباب	الأطفال	كبار السن	أخرى (حد)
	الضعف العام في أنظمة البلدية وخدماتها وكادرها	<ul style="list-style-type: none"> الثقافة السائدة وعدم وجود وعي مجتمعي كافي. عدم عمل اجتماعات بشكل دوري مع المجتمع المحلي. ضعف الموارد المالية للبلدية. عدم وجود التمويل الكافي لتطوير البنية التحتية للبلدية عدم وجود العدد الكافي من الموظفين في البلدية. عدم تقديم التدريبات الكافية للكادر الموجود في البلدية. 	مرتفع	مرتفع	مرتفع	منخفض	مرتفع	<ul style="list-style-type: none"> يؤثر على المستوى الادائي والانتاجي للبلدية: قد يؤدي الى تأخير تقديم الخدمات للمواطنين او تقديمها دون المستوى مما يسبب عدم ثقة بين المواطن والبلدية. يؤثر على مستوى الامان ودقة البيانات: وذلك بسبب الاعتماد على الطريقة التقليدية في جمع المعلومات وحفظها. صعوبة وصول ذوي الاعاقة وكبار السن لمبنى البلدية وذلك بسبب عدم ملائمتهم ومناسبتهم لهم. ضعف العدالة الاجتماعية والمساواة: قد يؤدي ضعف المساواة المجتمعية إلى استمرار التمييز والفوارق الاجتماعية والاقتصادية بين مختلف فئات المجتمع. ضعف الشفافية والنزاهة: قد ينتج عن ضعف المساواة المجتمعية تراجع مستويات الشفافية والنزاهة في العمل البلدي، مما يؤدي إلى انتشار الفساد وضعف الثقة بين والمجلس البلدي. عدم تلبية لاحتياجات الفئات المهمشة: قد يؤدي ضعف مشاركة المواطن في صنع القرار إلى عدم التركيز على حاجات الفئات الضعيفة والمهمشة وتجاهل مصالحهم.

المجال	القضية التنموية	جذور (أسباب/مسببات القضية)	تؤثر على					التأثير السلبي
			المرأة	ذوي الإعاقة	الشباب	الأطفال	كبار السن	أخرى (حدد)
								<ul style="list-style-type: none"> ضعف الاستجابة للمشاكل المجتمعية: يمكن أن يؤدي عدم مشاركة المواطنين في صنع القرار إلى قلة الاستجابة للمشاكل والتحديات التي يواجهها المجتمع. التأثير السلبي على المشاركة السياسية: قد يعزز ضعف المساواة المجتمعية ومشاركة المواطن في صنع القرار شعور الفرد بالعزلة والاستبعاد من الحياة السياسية والاجتماعية

اللجان التي شاركت بإعداد الخطة التنموية المحلية وأسماء أعضائها

لجنة التخطيط التنموي المحلي

اسم العضو /ة	دوره/ا في اللجنة (مقرر أو عضو)	مجال التخصص
نضال عبد الفتاح	مقرر	الإدارة والحكم الرشيد
صمود نزال	عضو	اللجنة الاجتماعية
محمد السيد	عضو	لجنة البنية التحتية
محمد جرار	عضو	اللجنة الاقتصادية
محمد طوقان	عضو	لجنة البنية التحتية

فريق التخطيط الأساسي

الاسم العضو/ة	دوره/ا في الفريق (منسق / عضو)	المؤسسة التي ي/ تعمل بها	مجال الاهتمام	المسمى الوظيفي في المؤسسة	الجنس			العمر
					ذكر	أنثى	25-16	فوق 25
1	منسق	بلدية جنين	منسق الخطة	مهندس تنظيم		*	*	
2	منسق	بلدية جنين	البنية التحتية	مهندس مشاريع	*			*
3	عضو	بلدية جنين	البنية التحتية	مديرة دائرة الهندسة		*		*
4	منسق	بلدية جنين	الإدارة والحكم الرشيدي	مدير دائرة الاستثمار	*			*
5	عضو	بلدية جنين	البنية التحتية	عضو مجلس بلدي	*			*
6	عضو	الأشغال العامة	البنية التحتية	مهندس	*			*
7	منسق	بلدية جنين	البنية التحتية	مدير دائرة المياه		*	*	*
8	عضو	-	البنية التحتية	ناشط اجتماعي		*	*	*
9	عضو	بلدية جنين	البنية التحتية	مدير دائرة الصحة	*			*
10	عضو	وزارة العمل	اللجنة الاقتصادية	نائب مدير		*		*
11	عضو	مديرية الزراعة	اللجان الاقتصادية	-	*			*
12	عضو	الغرفة التجارية	اللجنة الاقتصادية	-	*			*
13	عضو	مديرية الاقتصاد	اللجنة الاقتصادية	-	*			*

14	هاشم علاونة	عضو	مواطن	اللجنة الاقتصادية	مواطن	*		*
15	عزام أبو سلامة	عضو	مديرية السياحة والآثار	اللجنة الاقتصادية	-	*		*
16	ميسون داوود	منسق	بلدية جنين	اللجنة الاجتماعية	-	*		*
17	هدى خميسة	عضو	التنمية المجتمعية	اللجنة الاجتماعية	-	*		*
18	زياد ربابعة	عضو	التدريب المهني	اللجنة الاجتماعية	-	*		*
19	هاني غالب دراغمة	عضو	مديرية التربية والتعليم	اللجنة الاجتماعية	-	*		*
20	صمود نزال	عضو	بلدية جنين	اللجنة الاجتماعية	عضو مجلس بلدية	*		*
21	جمال ربابعة	عضو	مديرية الحكم المحلي	الإدارة والحكم الرشيد	-	*		*
22	رباب سمارة	عضو	الدفاع المدني	الإدارة والحكم الرشيد	-	*		*
23	ممدوح عساف	عضو	بلدية جنين	الإدارة والحكم الرشيد	مدير البلدية	*		*
24	ناصر أبو عزيز	عضو	شركة الكهرباء	الإدارة والحكم الرشيد	-	*		*

اللجان التنموية

اسم اللجنة: لجنة البيئة والبنى التحتية

(منسق اللجنة من داخل البلدية) المنسق: م. محمد عليات

الرقم	الاسم	المؤسسة	التخصص / مجال الاهتمام	الجنس		العمر		البريد الالكتروني
				ذكر	أنثى	29-15	فوق 29	
1.	فؤاد علي	شركة الكهرباء	رئيس قسم	*			*	0595921059
2.	سناء وضاح	شركة الكهرباء	-		*			-
3.	مرح الأحمـد	شركة الاتصالات	-		*			-
4.	م. أحمد الأحمـد	مهندس	مهندس	*				-
5.	محمد سعدية	شركة الكهرباء	-	*				-
6.	محمود نصار	بلدية جنين	رئيس قسم التكنولوجيا	*				-
7.	أسيل عبد الناصر العبسي	مواطن	-		*			0592217098
8.	سامر عرقاوي	بلدية جنين	عضو مجلس بلدي	*				-
9.	نور حمارشة	نقابة المهندسين	عضو في نقابة المهندسين					-
10.	حكم الأعرج	الأشغال العامة	مهندس	*				-
11.	م. هشام أبو لبدـة	الأشغال العامة	مهندس	*			*	0594277618

الرقم	الاسم	المؤسسة	التخصص / مجال الاهتمام	الجنس		العمر		البريد الالكتروني
				ذكر	أنثى	29-15	فوق 29	
12.	م. رهدف الشاعر	مديرية الحكم المحلي	مهندس		*	*		0594770323
13.	م. شرين أبو وعر	البلدية	مهندس		*		*	0599841202
14.	م. محمد عليات	البلدية	مهندس	*			*	0599826384
15.	محمد السيد	البلدية	عضو مجلس بلدي	*				0599988166
16.	م. مهند السعدي	مواطن	مهندس	*				-
17.	م. خيرية سوقية	دائرة المياه	مدير دائرة المياه		*		*	0595069998
18.	م. معن هنداي	دائرة المياه	مهندس	*		*		0597249393
19.	م. رمزي جعفر	دائرة المياه	مهندس	*				-
20.	راغب ملحيس	مواطن	استشاري (هندسة مياه)	*			*	-
21.	أحمد مويس	مواطن	مهندس	*				-
22.	م. محمد السعدي	زهرة الفنجان	مدير زهرة الفنجان	*				0598901734
23.	هيام رأفت سعيد طافش	مواطن	ناشطة اجتماعية		*		*	0599825433
24.	محمود جميل سباعنة	بلدية جنين	عضو مجلس بلدي	*				-
25.	محمد حيفاوي	بلدية جنين	مدير دائرة الصحة	*				-

الرقم	الاسم	المؤسسة	التخصص / مجال الاهتمام	الجنس		العمر		رقم الاتصال	البريد الإلكتروني
				ذكر	أنثى	29-15	فوق 29		
26.	بشار دراغمة	مديرية الصحة والبيئة	-	*				-	
27.	أحمد أسعد أبو خليفة	بلدية جنين	الصحة والبيئة	*			*	0597759594	
28.	حسين أبو الحسن	مواطن	-	*				-	
29.	محمد إبراهيم السعدي	بلدية جنين	عضو مجلس بلدي	*				-	

اسم اللجنة: لجنة التنمية الاجتماعية

المنسق: ميسون داوود

الرقم	الاسم	المؤسسة	التخصص / مجال الاهتمام	الجنس		العمر		البريد الالكتروني
				ذكر	أنثى	29-15	فوق 29	
1.	أنس مالك عبادي	التنمية المجتمعية	-	*			*	0592904630
2.	ميسون داوود	مركز إسعاد الطفولة	-		*		*	0597869944
3.	كفاح أبو سرور	المركز الكوري	-		*		*	0599699779
4.	سارة أبو عجاج	مواطن	-		*			-
5.	زياد ربابعة	التدريب المهني	مرشد مهني	*				0599825574
6.	هاني غالب دراغمة	مديرية التربية والتعليم	-	*				
7.	محمد فياض	مواطن		*		*		0598868956
8.	مي أبو الذهب	ضريبة المعارف	مدير		*			-
9.	ماجدة عقل	بلدية جنين	عضو مجلس بلدي		*		*	-
10.	د. فتح الله حلاوة	جامعة القدس المفتوحة	-	*			*	-
11.	بشار دراغمة	مديرية الصحة والبيئة	-	*				-
12.	برقاء الكيلاني	مديرية الصحة والبيئة	-		*			-

الرقم	الاسم	المؤسسة	التخصص / مجال الاهتمام	الجنس		العمر		البريد الالكتروني
				ذكر	أنثى	29-15	فوق 29	
13.	معتصم الشلبي	بلدية جنين	-	*				-
14.	مصطفى عبد اللطيف سايس	بلدية جنين	عضو مجلس بلدي	*				-
15.	نادية استيتي	وزارة التنمية الاجتماعية	-		*		*	-
16.	جمال أبو العز	الاتحاد العام الفلسطيني للمعاقين		*				-
17.	غسان الشيخ	جمعية المجد	-	*				0599750098
18.	تيسير عودة	جمعية رعاية وتأهيل الكفيف	مدير الجمعية	*				0599834877
19.	عبادة خميسة	جمعية رعاية وتأهيل الكفيف	-	*				-
20.	جمال أبو العز	جمعية الجليل للرعاية والتأهيل المجتمعي الخيرية	مدير الجمعية	*				0599123551
21.	ابتسام جلامنة	مركز نسوي الحي الشرقي	-		*			0599970626

الرقم	الاسم	المؤسسة	التخصص / مجال الاهتمام	الجنس		العمر		البريد الالكتروني
				ذكر	أنثى	29-15	فوق 29	
22.	ليلى شريم	جمعية المهارات النسوية	-		*		*	0599393179
23.	وفاء عفيف	جمعية اتحاد لجان المرأة	مدير الجمعية		*			-
24.	ناديا ملحيس	جمعية تأهيل ورعاية الفتيات	-		*		*	0595959665
25.	ريما ذبح	جمعية بصمة جنين الخيرية	-		*			0592343855
26.	آمال الغزال	مديرية الثقافة	مدير		*		*	0562819063
27.	تمام قناوي	جمعية النجدة	-		*			-
28.	عبلة محروم	جمعية النجدة	-		*			-
29.	محمد الزعبي	بلدية جنين	-	*				-
30.	لبنى حمارشة	نادي جنين الرياضي	-		*			0592171864
31.	ناصر غزال	بلدية جنين	-	*			*	-
32.	عدي الزغبيني	بلدية جنين	-	*				-
33.	أحمد مرعي	-	مواطن	*			*	-
34.	بشير مطاحن	بلدية جنين	-	*				-

الرقم	الاسم	المؤسسة	التخصص / مجال الاهتمام	الجنس		العمر		رقم الاتصال	البريد الالكتروني
				ذكر	أنثى	29-15	فوق 29		
35.	صمود غزال	بلدية جنين	عضو مجلس بلدي		*		*	-	
36.	أحمد سعد سمودي	لجنة الزكاة	-	*				-	
37.	سمير راضي سوقي	لجنة زكاة	-	*				-	
38.	مسعد عمار	-	أسر شهداء	*				-	

اسم اللجنة: لجنة تنمية الاقتصادي المحلي

المنسق: عماد عتوم

الرقم	الاسم	المؤسسة	التخصص / مجال الاهتمام	الجنس		العمر		رقم الاتصال	البريد الالكتروني
				ذكر	أنثى	29-15	فوق 29		
1.	غدير الأحمد	وزارة العمل	نائب مدير		*		*	0569437932	
2.	يوسف لحلو	البلدية	مدير شؤون الموظفين	*			*	0599555550	
3.	تيسير أبو زهو	-	مواطن	*				-	
4.	آلاء حنايشة	-	مواطن		*			-	
5.	سامر العرقاوي	بلدية جنين	عضو مجلس	*				-	
6.	إبراهيم ملاح	مديرية الزراعة	-	*				0592055760	
7.	ناظم حسين نغنغية	-	مواطن	*				-	
8.	وائل أبو الهيجاء	بلدية جنين	مسؤول قسم الزراعة	*				-	
9.	وليد مشاركة	-	مواطن	*				-	
10.	باسم مناصرة	بلدية جنين	-	*				-	
11.	عماد عتوم	البلدية	مدير الاستثمار	*				-	
12.	مصطفى الساييس	الغرفة التجارية	-	*				0599837506	
13.	مثنى المصري	مديرية الاقتصاد	-	*				042437062	

14.	أسامة العمري	مديرية الاقتصاد	-	*				-
15.	محمد أحمد جرار	قطاع خاص	تاجر	*			0599378845	
16.	عبد الكريم تركمان	-	مواطن	*		*	0599550115	
17.	محمود جميل سباعنة	بلدية جنين	عضو مجلس	*			-	
18.	وليد الصبح	مواطن	رجل أعمال	*			-	
19.	هاشم علاونة	مواطن	رجل أعمال	*			-	
20.	خالد ربابعة	مديرية السياحة والآثار	-	*		*	0598940118	
21.	عزام أبو سلامة	مديرية السياحة والآثار	-	*		*	0599657423	
22.	وجدان ذهبي	جمعية كي لا ننسى	-		*		0599592608	
23.	مصطفى شتا	مسرح الحرية	-	*			-	

اسم اللجنة: لجنة الإدارة والحكم الرشيد

المنسق: (منسق من داخل البلدية)

الرقم	الاسم	المؤسسة	التخصص / مجال الاهتمام	الجنس		العمر		رقم الاتصال	البريد الالكتروني
				ذكر	أنثى	29-15	فوق 29		
1.	جمال ربابعة	مديرية الحكم المحلي	-	*				-	
2.	هيا ستيتي	الحكم المحلي	-		*			-	
3.	شرين عابد	البلدية	رئيس قسم التنظيم والبناء		*		*	-	
4.	أسماء الماضي	البلدية	مهندس		*			-	
5.	محمد طوقان	البلدية	عضو مجلس بلدي	*				-	
6.	شذا يزيد	البلدية	مهندس		*	*		-	
7.	رباب سمارة	الدفاع المدني	مهندس		*			0599298754	
8.	أوس عطيان	الشرطة	-	*				0569701006	
9.	سناء بدوي	المحافظة	-		*			-	
10.	نضال عبيدي	البلدية	رئيس البلدية	*				-	
11.	ممدوح عساف	البلدية	مدير البلدية	*			*	-	
12.	محمد السيد	البلدية	عضو مجلس بلدي	*				-	

13.	عبد الرحمن حنتولي	البلدية	عضو مجلس بلدي	*			-	
14.	شرين أبو وعر	البلدية	-		*		-	
15.	ناصر أبو عزيز	شركة الكهرباء	-	*			-	
16.	محمد صلاح	-	مفتي القوات المسلحة	-			-	